



UNIVERSITAT ROVIRA i VIRGILI
Oficina d'Igualtat i Compromís Social

Programa d'Aprenentatge Servei

CATÀLEG DIGITAL DE PROJECTES APS

2026-2027



QUÈ ÉS L'APS?

L'Aprenentatge Servei (APS) és una **proposta educativa** on l'estudiantat universitari combina processos d'aprenentatge amb **serveis a la comunitat** (basats en **necessitats reals**) en un sol projecte, a través de la **pràctica reflexiva**. El seu objectiu principal és la formació de professionals socialment responsables.

El seu principal objectiu és la **formació de professionals socialment responsables**



ON PUC REALITZAR APS?

Aquest "Catàleg de projectes APS" posa a disposició de l'estudiantat i professorat, opcions de possibles projectes a desenvolupar en modalitat APS.

En el cas del **professorat**, pot incloure activitats APS a la seva docència en assignatures de la titulació.

En el cas de l'**estudiantat**, pot desenvolupar les propostes de projectes com Treball de Fi de Grau / Treball de Fi de Màster / Tesi doctoral.

Consulta al/la responsable d'ensenyament o coordinador/a corresponent el procediment establert pel teu centre, o demana suport a aps@urv.cat.

ON PUC REALITZAR APS?

- Assignatures de la titulació
- Pràctiques Externes
- Treball de Fi de Grau
- Treball de Fi de Màster
- Programes de Doctorat

MÉS INFORMACIÓ

[Guia APS per professorat](#)

[Guia APS per estudiants](#)

[Guia APS per entitats](#)

ÍNDEX DE PROJECTES

ARTS I HUMANITATS

Disseny d'un centre de creació literària i artística del Camp de Tarragona.....	9
---	---

CIÈNCIES DE LA SALUT

Anàlisi de l'estigma de salut mental entre la joventut de Terres de L'Ebre.....	10
Avaluació de l'estat de salut física en adults amb síndrome d'Asperger-Transtorn de l'Espectre Autista.....	11
Avaluació i eines per millorar l'atenció en autocora (física i orgànica) de les persones amb discapacitat intel·lectual i grans necessitats de suport	12
Creació de recursos per una atenció sanitària adaptada en Trastorns de l'Espectre Autista.....	13
Creació d'una guia-itinerari de recursos comunitaris per famílies que conviuen amb l'Alzheimer.....	14
Creació d'una guia-protocol per tal de fer accessible a la sanitat (CAP i hospitals) les persones TEA amb necessitats molt extenses de suport.....	15
Disseny d'un programa d'activitats de rehabilitació motriu i cognitiva per a persones amb paràlisi cerebral.....	16
Disseny d'un test de valoració inicial social i sanitària per persones amb Alzheimer.....	17
El paper de la infermeria en l'acompanyament de famílies amb infants diagnosticats de càncer.....	18
Salut emocional juvenil: abordatge a través de l'esport, l'art i altres eines.....	19
Salut mental i migració: treball sobre la Síndrome d'Ulisses.....	20
Treball sobre el benestar emocional dels professionals: eines i estratègies multidisciplinàries.....	21

CIÈNCIES SOCIALS I JURÍDIQUES



Agricultura i ramaderia regenerativa, regeneració paisatgística, sobirania alimentària al Senegal.....	22
Alfabetització digital inclusiva per a joves nousvinguts.....	23
Anàlisi de les violències en els sistemes d'acollida.....	24
Anàlisi i innovació per a la Biblioteca de les Coses de Tarragona.....	25
Anàlisi urbà del potencial transformador de la pacificació dels entorns escolars d'una ciutat del Camp de Tarragona.....	26
Cafè de comerç just i cafè d'origen: un estudi comparatiu entre Espanya i Bèlgica.....	27
Campanya comunicativa i de crowdfunding per a l'espai natural Muntanyans-Gorg.....	28
Campanya digital de sensibilització "Tarragona voluntària".....	29
Carrers que connecten.....	30
Catalogació d'ecosistemes locals i acció ambiental d'estiu.....	31
Combatre els discursos d'odi: contra narratives migratòries.....	32
Compromís universitari amb el càncer infantil: disseny d'iniciatives d'impuls i suport	33
Construint comunitat: mapa i impuls del voluntariat social a Tarragona.....	34
Creació d'un club de lectura fàcil per a persones amb discapacitat intel·lectual.....	35
Creació d'una campanya de màrqueting per donar a conèixer el comerç just entre l'estudiant universitari.....	36
Creació d'una guia de bones pràctiques en l'àmbit sexual per a famílies i professionals de persones amb discapacitat intel·lectual.....	37
Creació d'una guia dels recursos socials disponibles per a famílies amb infants amb càncer	38
Creació d'una guia o infografia que defineixi el marc legal actual entorn les demències per defensar els drets de les famílies que hi conviuen.....	39
Creació de contingut audiovisual per a la conservació del corriol camanegre.....	40

Creació de marxandatge solidari per recaptar fons per una associació de familiars de persones amb Alzheimer	41
Creació de material cartogràfic “espais naturals en custòdia ambiental a Tarragona”	42
Denúncia penal per la salvaguarda d’espècie de fauna amenaçada.....	43
Diagnosi de les oportunitats educatives fora escola a Tarragona.....	44
Disseny d’infografies de què fer si tinc un alumne amb altes capacitats (Criteris, flexibilitzacions, doble excepcionalitat, AACC i TDAH i TEA).....	45
Disseny d’infografies per una comunicació més eficaç.....	46
Disseny d’una càpsula educativa de recursos interactius sobre finances ètiques.....	47
Disseny d’una estratègia comunicativa social responsable de caràcter participatiu.....	48
Disseny d’una estratègia de comunicació comunitària per garantir l’accés de la ciutadania als recursos socials del territori.....	49
Disseny de contingut complementari sobre educació per la pau en escoles de Tarragona i Terres de l’Ebre.....	50
Disseny de recursos STEAM per a infants en entorns educatius digitals.....	51
Disseny i estratègia gràfica per a la difusió cultural.....	52
Disseny i implementació d’un taller d’explicadors de jocs de taula.....	53
Elaboració d’una guia educativa per l’itinerari poètic al parc de la ciutat.....	54
Elaboració d’una guia informativa i de suport en aspectes legals i laborals per a famílies i pacients amb càncer.....	55
Elaboració d’un reportatge per a una revista sobre temes de cooperació al sud de Catalunya.....	56
Elaboració de contingut audiovisual per a una federació d’entitats de cooperació del sud de Catalunya.....	57
Elaboració de contingut audiovisual sobre la riquesa aquàtica a la costa de Torredembarra	58
Espais segurs i acció antiracista amb joves racialitzats	59
Estratègia de comunicació i difusió per a un cicle de cinema sobre justícia global.....	60
Estratègies de comunicació per sensibilitzar la societat sobre el retinoblastoma	61
Estratègia de difusió per una infància lliure de violència sexual.....	62

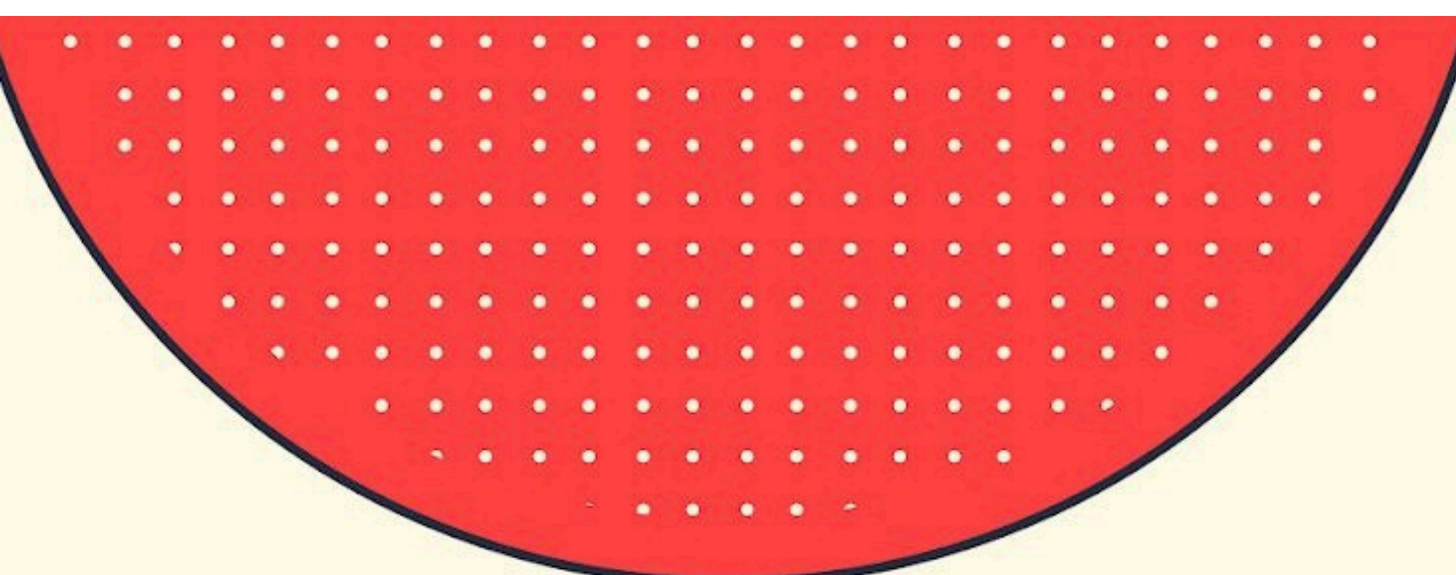
Estratègies lúdiques per a l'èxit educatiu en català.....	63
Estratègies per fomentar la cohesió grupal amb perspectiva de gènere en el lleure educatiu.....	64
Estudi del malestar emocional en joves de l'Alt Camp.....	65
Estudi dels serveis prelaborals (SPL) per a persones amb trastorns mentals severs (TMS) per millorar-ne l'impacte i oportunitats laborals	66
Evolució de la degradació de les praderies de fanerògames marines al litoral tarragoní utilitzant imatges satèl·lit i campanyes oceanogràfiques	67
Experiments de control de plantes invasores d'unar.....	68
Finances amb impacte: campanya publicitària sobre les finances ètiques.....	69
Foment de la participació juvenil en espais comunitaris de salut mental	70
Garanties legals en la protecció de la primera infància davant la violència sexual.....	71
Històries silenciades: curtmetratge documental sobre violència sexual infantil en la primera infància.....	72
Innovació educativa per potenciar el català i les habilitats digitals.....	73
Les vides que vestim: visibilitzar les vulneracions de la indústria tèxtil i promoure un consum responsable	74
Millora d'accessibilitat web per a persones amb síndrome d'Asperger - Trastorn de l'Espectre Autista	75
Mosaics de biodiversitat: estratègies per a la conservació i la pol·linització a la Conca de Barberà.....	76
Panell climàtic i eines de lectura meteorològica.....	77
Pla de màrqueting i comunicació per a una cooperativa social agro- ramadera al Senegal.....	78
Pla de màrqueting i comunicació per a una ONG de cooperació al desenvolupament.....	79
Pla de millora i comercialització per a una cooperativa agrària al Senegal.....	80
Projecte de mentoria socioeducativa Rossinyol.....	81



Projeccions de canvi climàtic al litoral tarragoní: anàlisi del marc de l'estratègia nacional d'adaptació al canvi climàtic.....	82
Radiografia ètica dels bancs: actualització de l'escàner de les finances ètiques.....	83
Registre i representació de l'activitat nàutico-pesquera del port de Torredembarra.....	84
Sensibilització sobre el canvi climàtic i intercanvi educatiu Senegal-Catalunya	85
Teixint aliances pel canvi local i global: configuració d'una xarxa de germanor entre Tarragona i el Senegal	86



ENGINYERIA I ARQUITECTURA

Anàlisi i propostes, des de la domòtica i les adaptacions tecnològiques, per millorar l'autonomia d'una llar per persones amb discapacitat intel·lectual.....	87
Comunicació sense barreres: creació col·laborativa d'una eina digital accessible.....	88
Creació d'una aplicació per mòbil i/o tauleta d'una ruta literària per Tarragona per a persones amb mobilitat reduïda.....	89
Creació de limnímetre automàtic per maresmes naturals.....	90
Digitalització de cooperatives rurals al Senegal.....	91
Disseny d'un pati escolar destinat a l'esbarjo d'alumnes afectats amb pluridiscapacitat.....	92
Disseny d'un pla de desenvolupament sostenible.....	93
Disseny o desenvolupament d'una estació de recollida de dades off-shore	94
Estudi de l'aplicació de la Intel·ligència artificial en l'àmbit social.....	95
IA aplicada a les mesures de suport.....	96
Noves aplicacions de la realitat virtual en l'àmbit de la discapacitat intel·lectual.....	97
Proposta web corporativa i accessible	98
Simulador de Realitat Virtual per a la inclusió laboral de persones amb discapacitat.....	99
Sistema alternatiu i augmentatiu de la comunitat per smartphone.....	100
Sistema de gamificació per a la rehabilitació motriu i cognitiva.....	101
Tecnologia accessible: acostant el món digital a les persones amb pluridiscapacitat	102

ASSOCIACIÓ DE PROFESSIONALS I ESTUDIOSOS EN LLENGUA I LITERATURA CATALANES- APELLC

- L'APELLC és un col·legi professional de fillòlegs catalans vinculat al Departament de Filologia Catalana de la Universitat Rovira i Virgili (URV) que opera a les comarques de Tarragona i a les Terres de l'Ebre.
- Té com a objectiu fomentar la llengua i la literatura catalanes.



DISSENY D'UN CENTRE DE CREACIÓ LITERÀRIA I ARTÍSTICA DEL CAMP DE TARRAGONA

POSSIBLES TITULACIONS

- Grau en Llengua i Literatura Catalanes
- Grau en Llengua i Literatura Hispàniques
- Grau en Treball Social
- Màster en Innovació en la Intervenció Social i Educativa
- Doctorat en Estudis Humanístics

QUÈ

Des de l'associació i el grup de treball del projecte "Veus de Dona", volem impulsar la creació d'un centre a Tarragona dedicat a fomentar la creativitat artística i literària, oferint un espai de referència per a escriptors, escriptores i artistes del Camp de Tarragona. Aquesta idea sorgeix de la necessitat de disposar d'un entorn de creació on professionals i creadors puguin reunir-se, intercanviar idees i col·laborar en nous reptes artístics. Inspirant-nos en altres centres similars arreu del món, proposem desenvolupar un projecte que estableixi les bases per a la seva implementació, amb la finalitat de presentar-lo a les institucions locals i aconseguir el seu impuls.

COM

Les línies principals d'actuació inclouen:

- Definir els objectius i funcions del centre com a punt de trobada per a creadors.
 - Avaluar-ne la viabilitat, identificant necessitats, serveis i activitats que hi tindrien cabuda.
 - Cercar suport institucional i fonts de finançament mitjançant administracions, entitats culturals i patrocinadors.
 - Determinar una ubicació adequada i establir un model de gestió eficient.
- Amb aquesta iniciativa, aspirem a crear un espai dinamitzador de la cultura que potenciï el talent local i esdevingui un referent per a la creació literària i artística a la ciutat.



ASSOCIACIÓ ATZAVARA-ARRELS



Ocell de Foc Terres de l'Ebre, dona suport a joves d'entre 16 i 30 anys de les quatre comarques de les Terres de l'Ebre, posant especial atenció a aquells que experimenten malestar emocional. Ho fem a través de diversos serveis, com ara accions de sensibilització i lluita contra l'estigma en salut mental, espais d'atenció grupal i individual, suport a iniciatives juvenils i diferents punts de trobada.



ANÀLISI DE L'ESTIGMA EN SALUT MENTAL ENTRE LA JOVENTUT DE TERRES DE L'EBRE

POSSIBLES TITULACIONS

- Grau en Educació Social
- Grau en Infermeria
- Grau en Psicologia
- Màster en Antropologia Mèdica i Salut Global
- Màster en Psicologia General Sanitària

QUÈ

Per tal de dur a terme accions efectives contra l'estigma relacionat amb la salut mental, especialment adreçades a la joventut i a la població general, comptem amb dades a escala de Catalunya, però no disposem d'informació específica del territori. Per entendre realment la situació a les Terres de l'Ebre, cal conèixer quin és el grau d'estigmatització existent, com es manifesta i quines accions podrien ser més adequades per desmuntar mites i creences errònies al voltant de la salut mental.

COM

Proposem la realització d'un estudi centrat en la percepció i l'impacte de l'estigma en salut mental entre la joventut de les Terres de l'Ebre. L'objectiu és dissenyar i impulsar una campanya antiestigma adaptada a la realitat del territori.



ASSOCIACIÓ ASPERCAMP

- L'Associació Aspercamp treballa pel bé comú de les persones amb diagnòstic Asperger-TEA i les seves famílies del Camp de Tarragona. Actualment, acompanya més de mig miler de famílies del territori i està present a Tarragona, Reus, Vendrell i Salou.



AVALUACIÓ DE L'ESTAT DE SALUT FÍSICA EN ADULTS AMB SÍNDROME D'ASPERGER-TRASTORN DE L'ESPECTRE AUTISTA

POSSIBLES TITULACIONS

- Grau en Ciències de l'Educació
- Física i l'Esport (EUSES)
- Grau en Fisioteràpia
- Grau en Infermeria
- Grau en Medicina
- Doble grau Ciències de l'Educació Física i l'Esport/Fisioteràpia(EUSES)
- Màster en Investigació en Ciències de la Infermeria

QUÈ

Som conscients que l'àmbit sanitari presenta una manca de recursos i programes específics per a l'atenció de persones amb síndrome d'Asperger i altres Trastorns de l'Espectre Autista. Sovint, hi ha desconeixement sobre com adaptar l'atenció mèdica a les seves necessitats, com la importància de l'anticipació en exploracions o proves, la consideració de les hipersensibilitats sensorials, l'ús de materials visuals predictius, o la creació d'espais amigables amb poca llum, menys soroll i sense llargues esperes.

COM

Proposem la creació de materials i recursos específics per a l'atenció sanitària primària, facilitant així una assistència més comprensiva i adaptada a les necessitats d'aquest col·lectiu.



FUNDACIÓ APRODISCA

- Som una entitat social sense ànim de lucre declarada d'utilitat pública que acompanyem a les persones amb discapacitat intel·lectual i/o afectació de la seva salut mental en els seus processos de vida independent.



AVALUACIÓ I EINES PER MILLORAR L'ATENCIÓ EN AUTOCURA (FÍSICA I ORGÀNICA) DE LES PERSONES AMB DISCAPACITAT INTEL·LECTUAL I GRANS NECESSITATS DE SUPORT

POSSIBLES TITULACIONS

- Grau en Infermeria
- Grau en Fisioteràpia
- Grau en Medicina

QUÈ

Acompanyament de les persones (a partir de 16 anys) amb discapacitat intel·lectual i grans necessitats de suport que participen dels programes i serveis d'APRODISCA i que presenten dificultats per identificar les seves necessitats d'autocura. Les persones amb discapacitat intel·lectual tenen una tolerància al dolor molt alta pel que quan presenten algun malestar, aquest el verbalitzen quan es troba en una forma avançada. Es vol prevenir amb eines d'avaluació en l'àmbit d'infermeria i de fisioteràpia aquestes situacions que se solen detectar quan es troben en una fase avançada de la malaltia.

COM

Es vol dissenyar un sistema d'avaluació i de protocols adaptats per les persones amb grans necessitats de suport i les seves famílies, per a poder fer una prevenció d'aquestes malalties i evitar la seva aparició o almenys, la detecció prematura per minimitzar les conseqüències i el dany que això les hi genera.



ASSOCIACIÓ ASPERCAMP
FUNDACIÓ PRIVADA
ONADA

- L'Associació Aspercamp treballa pel bé comú de les persones amb diagnòstic Asperger-TEA i les seves famílies del Camp de Tarragona.
- Actualment, acompanya més de mig miler de famílies del territori i està present a Tarragona, Reus, Vendrell i Salou.
- La Fundació Privada Onada és una entitat d'iniciativa social, sense ànim de lucre, que treballa per millorar la qualitat de vida de les persones amb més dificultats de la comarca del Tarragonès.



CREACIÓ DE RECURSOS PER UNA ATENCIÓ SANITÀRIA ADAPTADA EN TRASTORNS DE L'ESPECTRE AUTISTA

POSSIBLES TITULACIONS

- Grau en Infermeria
- Grau en Medicina
- Grau en Psicologia
- Màster en Antropologia Mèdica i Salut Global
- Màster en Psicologia General Sanitària

QUÈ

Les persones amb TEA tenen una esperança de vida 18 anys inferior a la mitjana, en part perquè moltes d'elles queden excloses de l'atenció sanitària per la manca d'adaptacions i protocols específics. Sovint viuen experiències negatives en l'àmbit mèdic com contencions, esperes difícils de gestionar i espais no adaptats, amb professionals que desconeixen les seves necessitats. Això fa que en l'edat adulta evitin anar al CAP, no es facin controls ni analítiques, tot i el volum de medicació que poden prendre, i tinguin dificultats per expressar com es troben o què els fa mal. És imprescindible que el sistema sanitari disposi de recursos i programes específics per garantir una atenció mèdica adequada a les persones amb síndrome d'Asperger i altres Trastorns de l'Espectre Autista. Cal més coneixement sobre com adaptar l'atenció a les seves necessitats, com la importància de l'anticipació en exploracions, la consideració de les hipersensibilitats sensorials, l'ús de materials visuals predictius i la creació d'espais més accessibles, amb poca llum, menys soroll i sense llargues esperes.

COM

Proposem la creació de materials i recursos específics per a l'atenció sanitària primària, facilitant així una assistència més comprensiva i adaptada a les necessitats d'aquest col·lectiu.



ASSOCIACIÓ DE FAMILIARS I MALALTS D'ALZHEIMER DE TARRAGONA -AFA



L'objectiu principal de l'Associació de Familiars d'Alzheimer de Tarragona, és acompanyar a les famílies que conviuen amb la demència dins el seu entorn proper, aportant eines que facilitin aquest camí per tot el sistema familiar



CREACIÓ D'UNA GUIA-ITINERARI DE RECURSOS COMUNITARIS PER FAMÍLIES QUE CONVIUEN AMB L'ALZHEIMER

POSSIBLES TITULACIONS

- Grau en Infermeria
- Grau en Educació Social
- Grau en Treball Social
- Grau en Psicologia
- Màster en Envel·liment i Salut

QUÈ

Tot i existir cada vegada més recursos comunitaris, enfocats a facilitar l'itinerari de la demència per les famílies afectades, moltes d'elles afirmen tenir dificultats per saber on dirigir-se en cada moment.

COM

Creació d'una guia-itinerari de recursos informatius, socials i sanitaris comunitaris a la ciutat de Tarragona, dirigits a facilitar l'accés al suport assistencial i econòmic específic per famílies que conviuen amb l'Alzheimer o altres malalties afins.



FUNDACIÓ PRIVADA ONADA



La Fundació Privada Onada és una entitat d'iniciativa social, sense ànim de lucre, que treballa per millorar la qualitat de vida de les persones amb més dificultats de la comarca del Tarragonès.



CREACIÓ D'UNA GUIA/PROTOCOL PER TAL DE FER ACCESSIBLE A LA SANITAT (CAP I HOSPITALS) LES PERSONES TEA AMB NECESSITATS MOLT EXTENSES DE SUPORT

POSSIBLES TITULACIONS

- Grau en Infermeria
- Grau en Medicina

QUÈ

Les persones amb TEA tenen una esperança de vida 18 anys inferior a la resta de la població. Moltes de les persones adultes queden excloses de l'atenció sanitària perquè no hi ha ni adaptacions ni protocols específics per acollir-los: des de petits pateixen males vivències (contencions, esperes difícils de gestionar i espais i professionals que no coneixen les característiques d'aquest col·lectiu). En conseqüència, a l'edat adulta no van al CAP, no es realitzen controls ni analítiques (tenint en compte el volum de medicació prescrita) i molts d'ells no tenen capacitat d'explicar com es troben ni què els fa mal.

COM

Elaborar una proposta de guia/protocol per tal de poder presentar-la als CAPS i als hospitals amb l'objectiu de col·laborar a l'accessibilitat a la SANITAT a les persones amb la condició d'autisme amb necessitats extenses de suport.

- La Fundació La Muntanyeta tenim per objecte principal la defensa dels drets de les persones afectades de paràlisi cerebral i/o etiologies similars de les comarques de Tarragona. A més, defensem la garantia de l'exercici d'aquests drets, de la promoció de l'oferiment de tots els serveis necessaris per la seva educació, atenció a la salut, allotjament i convivència, formació genèrica i específica, inserció social, inserció laboral, el gaudiment de l'esport, l'oci i el temps de lleure.



DISSENY D'UN PROGRAMA D'ACTIVITATS DE REHABILITACIÓ MOTRIU I COGNITIVA PER A PERSONES AMB PARÀLISI CEREBRAL

POSSIBLES TITULACIONS

- Grau en Fisioteràpia
- Grau en Psicologia
- Doble grau Ciències de l'Activitat Física i l'Esport / Fisioteràpia (EUSES)
- Màster en Ciències del Sistema Nerviós
- Màster en Psicologia General Sanitària

QUÈ

Disseny d'un programa d'activitats rehabilitadores i cognitives per a persones amb paràlisi cerebral. Hauran de ser activitats adaptades a les limitacions físiques de les extremitats superiors dels usuaris, tot tenint en compte les seves necessitats individuals.

COM

Proposem les següents activitats, depenent de la disciplina de l'estudiant:

- Creació d'un conjunt d'exercicis motors orientats a estimular la mobilitat de les parts del cos no afectades, fomentant la força i el control postural.
- Disseny d'activitats cognitives adaptades, com jocs de memòria, estimulació sensorial i activitats per millorar l'atenció i la resolució de problemes.
- Selecció i adaptació de materials específics per garantir l'accessibilitat i la participació activa dels usuaris.



ASSOCIACIÓ DE FAMILIARS D'ALZHEIMER DE LES TERRES DE L'EBRE- AFATE

- Un dels objectius de l'Associació de Familiars i malalts d'Alzheimer de Tarragona és realitzar activitats de divulgació i sensibilització respecte de la malaltia.



DISSENY D'UN TEST DE VALORACIÓ INICIAL SOCIAL I SANITÀRIA PER PERSONES AMB ALZHEIMER

POSSIBLES TITULACIONS

- Grau en Infermeria
- Grau en Treball Social
- Grau en Psicologia
- Màster en Innovació en la Intervenció Social i Educativa

QUÈ

Ens trobem amb dificultats per identificar de manera precisa les primeres necessitats de les persones que arriben a la nostra entitat. Per aquest motiu, necessitem una eina que ens permeti realitzar una detecció inicial més efectiva durant la primera acollida, abans de dur a terme una entrevista en profunditat.

COM

Proposem un disseny d'un test de valoració inicial social i sanitària específic per a persones amb Alzheimer. Aquest instrument hauria d'estar validat i servir com a guia per orientar les necessitats de la persona en una fase inicial. El test podria incloure àmbits rellevants com l'habitatge, el suport disponibles, la sexualitat, la situació econòmica, així com aspectes socials i sanitaris.





EL PAPER DE LA INFERMERIA EN L'ACOMPANYAMENT DE FAMÍLIES AMB INFANTS DIAGNOSTICATS DE CÀNCER

POSSIBLES TITULACIONS

- Grau en Infermeria

QUÈ

El diagnòstic de càncer en un infant genera un gran impacte emocional en les famílies, que sovint es troben desorientades davant els nous reptes sanitaris i assistencials. Una guia d'educació sanitària pot ajudar a reduir l'ansietat i millorar la qualitat de vida tant dels pacients com dels seus cuidadors, facilitant una millor comprensió del procés mèdic i de les cures necessàries.

COM

L'estudiant podrà realitzar un treball acadèmic aplicat, que inclogui:

- Recerca sobre el paper de la infermeria en l'acompanyament de famílies amb infants amb càncer.
- Elaboració d'un document pràctic que respongui a les necessitats reals de les famílies.
- Proposta de mecanismes per implementar la guia als hospitals i centres de salut.



CENTRE DE NOVES OPORTUNITATS

En el Centre de Noves Oportunitats tenim l'objectiu d'afavorir la inserció dels i les joves en el mercat laboral i en la formació reglada.



SALUT EMOCIONAL JUVENIL: ABORDATGE A TRAVÉS DE L'ESPORT, L'ART I ALTRES EINES

POSSIBLES TITULACIONS

- Grau en Infermeria
- Grau en Pedagogia
- Grau en Psicologia
- Màster en Psicologia General Sanitària
- Màster en Joventut i Societat

QUÈ

Volem crear un espai segur i acollidor on els i les joves puguin expressar-se lliurement, establir vincles socials i desenvolupar competències emocionals i socials que els ajudin a afrontar els reptes del dia a dia.

- Fomentar el benestar emocional: Ajudar els i les joves a desenvolupar resiliència i gestionar les seves emocions de manera positiva.
- Afavorir la socialització: Generar un entorn inclusiu on puguin establir connexions significatives amb altres joves i amb professionals de referència.
- Desenvolupar habilitats personals: Dotar-los d'eines pràctiques per gestionar emocions i afrontar situacions complexes amb més seguretat.
- Impulsar l'autoconeixement: Acompanyar-los en la descoberta de les seves emocions, necessitats i potencial, enfortint la seva autoestima i confiança.
- Facilitar l'accés a oportunitats: Orientar-los cap a recursos formatius i laborals que els permetin construir un futur amb més opcions.

COM

L'estudiantat podrà abordar al salut emocional des de les diferents disciplines que conegui i pugui desenvolupar activitats per treballar aquests objectius com pot ser el teatre, l'art o altres disciplines que facilitin el treball d'aquests objectius.



OPEN ARMS

- Som una organització no governamental i sense ànim de lucre amb una missió principal: protegir al mar a aquelles persones que intenten arribar a Europa fugint de conflictes bèl·lics, persecució o pobresa.
- Ens dediquem a la vigilància i salvament de les embarcacions de persones que necessiten auxili al Mediterrani Central. Protegim la vida dels més vulnerables en l'emergència a terra. En paral·lel, seguim amb la denúncia de totes les injustícies que estan passant i ningú s'adona.

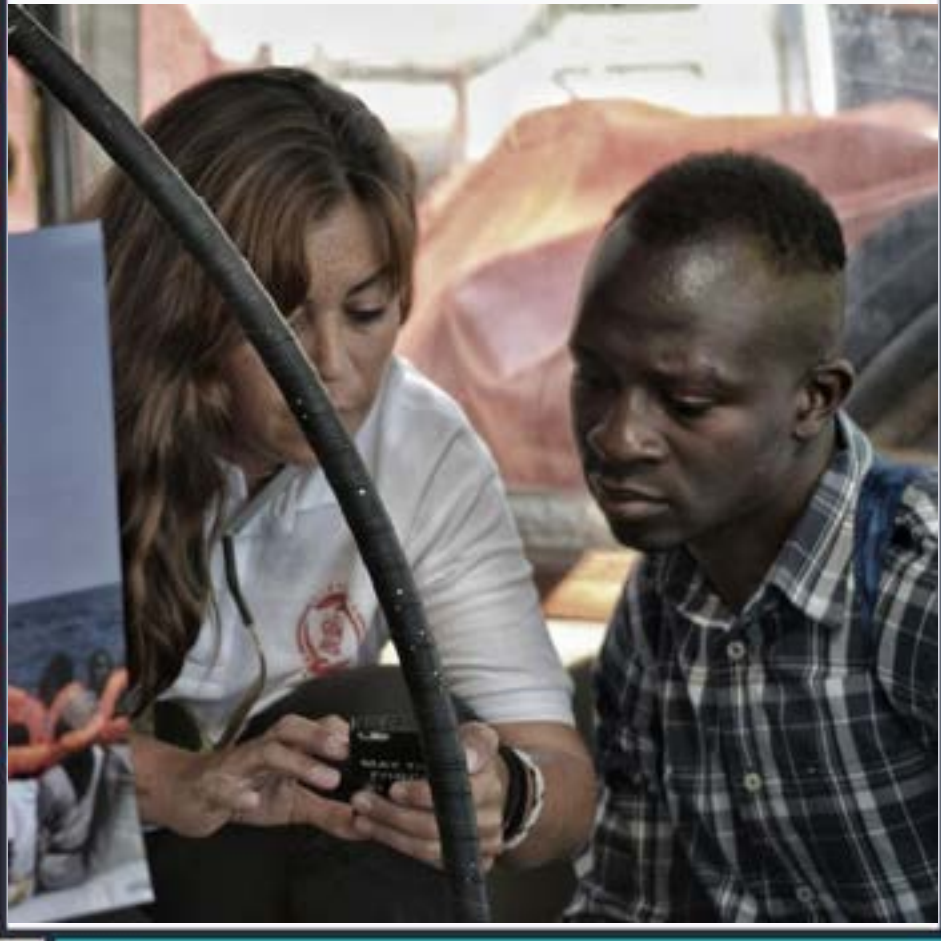

SALUT MENTAL I MIGRACIÓ: TREBALL SOBRE LA SÍNDROME D'ULISSES

POSSIBLES TITULACIONS

- Grau en Psicologia
- Màster en Antropologia Mèdica i Salut Global
- Màster en Antropologia Urbana, Migracions i Intervenció Social
- Màster en Psicologia General Sanitària

QUÈ

La síndrome d'Ulisses fa referència a un conjunt de símptomes i trastorns emocionals que poden patir les persones migrades, especialment aquelles que han hagut de deixar el seu país d'origen a causa de la migració. Aquesta síndrome es manifesta com a sentiments d'estrès, ansietat, tristesa i, en alguns casos, depressió, a conseqüència de la separació de la família, la pèrdua d'identitat cultural, la dificultat per adaptar-se a una nova societat i la sensació de no tenir un lloc on sentir-se a casa. Les persones que pateixen la síndrome d'Ulisses poden experimentar també una gran càrrega emocional, que pot afectar la seva salut mental i física, i fins i tot es pot vincular a trastorns com l'insomni o l'estrès crònic. En el context de la migració, aquest fenomen és una forma de mostrar el dolor i la dificultat emocional que acompanya aquest procés tan complex i sovint traumàtic.

COM

Treball sobre la síndrome d'Ulisses:

- Com detectar i fer intervenció en persones que el pateixen.
- Tipus de reconeixement del sistema d'acollida davant aquesta situació.



CENTRE DE NOVES OPORTUNITATS

- En el Centre de Noves Oportunitats tenim l'objectiu d'afavorir la inserció dels i les joves en el mercat laboral i en la formació reglada.



TREBALL SOBRE EL BENESTAR EMOCIONAL DELS PROFESSIONALS: EINES I ESTRATÈGIES MULTIDISCIPLINÀRIES

POSSIBLES TITULACIONS

- Grau en Infermeria
- Grau en Pedagogia
- Grau en Psicologia
- Màster en Psicologia General Sanitària

QUÈ

L'equip de professionals del centre treballa diàriament amb joves en situació de vulnerabilitat social, una tasca que comporta un alt impacte emocional. Identificar les necessitats del personal i proporcionar eines i estratègies innovadores i multidisciplinàries seria un gran valor afegit per al centre.

COM

Estem obertes a explorar diferents enfocaments per incorporar el benestar emocional de l'equip, partint d'una anàlisi de les seves necessitats reals. Com a programa, donem espai perquè cada estudiant pugui aportar la seva pròpia visió i proposta segons els seus interessos i àmbit d'especialització.



COOPERACIÓ ACTIVA AL CAMP DE TARRAGONA I TERRES DE L'EBRE

- Som una entitat formada principalment per persones arribades del Senegal a les comarques tarragonines i professionals relacionats amb els nostres àmbits d'actuació; bona governança, sanitat, educació, sobirania alimentària, agricultura, emprenedoria i economia social i solidària. Volem apoderar i buscar a la sobirania econòmica regional a través de la regeneració i dinamització socioeconòmica local, en especial atenció a les dones.



AGRICULTURA I RAMADERIA REGENERATIVA, REGENERACIÓ PAISATGÍSTICA, SOBIRANIA ALIMENTÀRIA AL SENEGAL

POSSIBLES TITULACIONS

- Grau en Geografia, Anàlisi Territorial i Sostenibilitat
- Màster en Planificació, Governança i Lideratge Territorial

QUÈ

Durant nou anys, hem impulsat projectes de desenvolupament comunitari i regeneració social, econòmica i paisatgística a una regió rural del centre del Senegal. El nostre enfocament s'ha centrat en àmbits clau com la bona governança, la salut comunitària i maternoinfantil, l'enfortiment de la xarxa d'atenció primària, la millora del sistema educatiu, la promoció del cooperativisme i l'economia social, i la transformació del sector agrícola. Aquest treball sostingut ha donat com a resultat la consolidació d'equipaments bàsics com una farmàcia i una consulta mèdica, així com la creació de diverses cooperatives (textil, avícola i agrícola). Actualment, estem en procés de cooperativitzar nous serveis, amb especial atenció al sector agrícola. A més, s'ha construït una xarxa territorial que connecta 6 municipis de les regions centrals de Diourbel, Kaolack i Kaffrine. Aquesta xarxa cobreix un radi d'un centenar de quilòmetres in computa amb més de mil membres.

Davant el repte creixent del canvi climàtic, i considerant que les temperatures al Sahel podrien augmentar fins a quatre graus, cal reforçar la capacitat d'adaptació del territori i millorar les condicions de producció de la cooperativa agrària.

COM

Objectius i línies d'acció proposades:

- Millora la rendibilitat agrícola mitjançant la definició de pràctiques agroecològiques adaptades al territori: ús d'adobs orgànics, producció de compost, disseny de calendaris agrícoles específics i recomanacions sobre cultius alternatius i complementaris.
- Fomentar la resiliència davant el canvi climàtic, amb mesures específiques per combatre la degradació de la terra, preservar la productivitat agrícola i ramadera i minimitzar l'impacte ambiental.
- Proposar alternatives de producció sostenibles, fugint de models que depenen exclusivament de llavors comercials. Es tracta de buscar solucions que siguin accessibles, eficients i econòmicament viables per als petits productors.
- Dur a terme recerca i intercanvi d'experiències, identificant bones pràctiques de regeneració agrària i paisatgística en contextos similars, incloent-hi l'ús de cassets metodològiques com a eina de predicció i adaptació.
- Monitorar els efectes del canvi climàtic i avaluar l'impacte de les accions implementades per l'ONG i la cooperativa, amb l'objectiu d'ajustar estratègies i millorar la resposta territorial a mitjà i llarg termini.



CENTRE DE NOVES OPORTUNITATS

En el Centre de Noves Oportunitats tenim l'objectiu d'afavorir la inserció dels i les joves en el mercat laboral i en la formació reglada.



ALFABETITZACIÓ DIGITAL INCLUSIVA PER A JOVES NOUINGUTS

POSSIBLES TITULACIONS

- Grau en Pedagogia
- Màster en Innovació en la Intervenció Social i Educativa
- Màster en Tecnologia Educativa: E-learning i Gestió del Coneixement

QUÈ

Dins el programa atenem joves nouinguts que necessiten desenvolupar competències essencials per facilitar la seva integració laboral i educativa. Per aconseguir-ho, es plantegen diferents objectius clau:

- Millora de les competències digitals: Dotar els i les joves de coneixements bàsics sobre tecnologia i eines digitals.
- Foment de la inclusió social: Utilitzar l'alfabetització digital com a eina per facilitar la seva integració en la societat.
- Accés a la informació: Ensenyar a buscar, avaluar i utilitzar informació en línia de manera efectiva.
- Desenvolupament de la comunicació digital: Promoure l'ús de plataformes digitals per a la comunicació i la col·laboració entre joves.
- Impuls de l'autonomia: Capacitar-los perquè puguin gestionar les seves inquietuds i necessitats quotidianes a través de la tecnologia.

COM

Molts d'aquests joves no coneixen la llengua vehicular i, en alguns casos, no han estat escolaritzats al seu país d'origen. Per això, cal dissenyar recursos que despertin el seu interès i motivació per aprendre la nova llengua, afavorint així la seva integració social, formativa i laboral.

- Tallers pràctics: Sessions on els i les participants puguin aprendre a utilitzar dispositius, navegadors, correus electrònics i xarxes socials.
- Aprenentatge basat en projectes: Treball en activitats pràctiques com la creació de blogs o pòsters digitals per aplicar les habilitats adquirides.
- Ús de recursos digitals accessibles: Materials i plataformes adaptades a diferents nivells per garantir una experiència d'aprenentatge inclusiva.



OPEN ARMS

- Som una organització no governamental i sense ànim de lucre amb una missió principal: protegir al mar a aquelles persones que intenten arribar a Europa fugint de conflictes bèl·lics, persecució o pobresa. Ens dediquem a la vigilància i salvament de les embarcacions de persones que necessiten auxili al Mediterrani Central. Protegim la vida dels més vulnerables en l'emergència a terra. En paral·lel, seguim amb la denúncia de totes les injustícies que estan passant i ningú s'adona.



ANÀLISI DE LES VIOLÈNCIES EN ELS SISTEMES D'ACOLLIDA

POSSIBLES TITULACIONS

- Grau en Dret
- Grau en Treball Social
- Màster en Antropologia Urbana, Migracions i Intervenció Social

QUÈ

Les persones migrades sovint es veuen exposades a una violència estructural per part de les administracions i els sistemes de protecció. Aquesta violència no sempre és física, sinó que es manifesta a través de polítiques i pràctiques que dificulten el seu accés als drets bàsics com la salut, l'educació o l'habitatge. A més, els sistemes d'acollida, en molts casos, són insuficients i deshumanitzadors, amb condicions de vida precàries, manca de suport psicològic i jurídic, i barreres burocràtiques que dificulten la regularització de la seva situació. Les violències estructurals són aquelles que es perpetuen a través de les estructures socials, econòmiques i polítiques. En el cas de les persones migrades, s'aguditzen per la discriminació racial, l'exclusió social i la falta d'un tracte equitatiu.

COM

Fer una anàlisi sobre aquestes violències normalitzades i tan arrelades al sistema.



L'ESCAMOT COOPERATIVA

- L'Escamot és una cooperativa que treballa pel desenvolupament del Camp de Tarragona en termes de mobilitat activa i d'economia solidària. Ofereix serveis de consultoria, formació i taller, fent servir la bicicleta com a eina de transformació i com a eix central de la seva activitat.



ANÀLISI I INNOVACIÓ PER A LA BIBLIOTECA DE LES COSES DE TARRAGONA

POSSIBLES TITULACIONS

- Grau en Educació Social
- Grau en Treball Social
- Màster en Emprenedoria i Innovació
- Màster en Innovació en la Intervenció Social i Educativa

QUÈ

En col·laboració amb El Far Cooperatiu, estem impulsant un nou node de la Biblioteca de les Coses al centre de Tarragona, que inclourà un Espai Bici per promoure la reutilització i l'economia circular a la ciutat. Volem aprofundir en les potencialitats d'aquest projecte mitjançant una anàlisi comparativa amb altres Biblioteques de les Coses existents a Catalunya. L'objectiu és identificar elements innovadors que podríem incorporar, com ara diferents tipus d'activitats, models de gestió i governança, o noves estratègies de dinamització. Aquesta recerca ens permetrà enriquir i optimitzar el nostre projecte.

COM

Anàlisi comparativa d'altres espais similars a la Biblioteca de les Coses de Tarragona per identificar elements innovadors.



L'ESCAMOT COOPERATIVA

- L'Escamot és una cooperativa que treballa pel desenvolupament del Camp de Tarragona en termes de mobilitat activa i d'economia solidària. Ofereix serveis de consultoria, formació i taller, fent servir la bicicleta com a eina de transformació i com a eix central de la seva activitat.



ANÀLISI URBÀ DEL POTENCIAL TRANSFORMADOR DE LA PACIFICACIÓ DELS ENTORNS ESCOLARS D'UNA CIUTAT DEL CAMP DE TARRAGONA

POSSIBLES TITULACIONS

- Grau en Arquitectura
- Grau en Geografia, Anàlisi Territorial i Sostenibilitat
- Màster en Planificació, Governança i Lideratge Territorial

QUÈ

L'Escamot busca ajudar a transformar la forma urbana en pro d'aconseguir unes ciutats més amables i saludables. Els entorns dels centres educatius són una oportunitat de transformació amb gran impacte i amb molt de camí per recórrer al nostre territori: camins escolars, pacificació, zones verdes, ciutat educativa.

COM

A través de l'anàlisi d'un nucli urbà que compti amb una xarxa d'escoles, a escollir per l'alumnat: Valls, Tarragona, Reus... Aquest ha de permetre valorar el potencial transformador i el possible impacte de mesures de transformació i pacificació dels entorns escolars.



LA COORDI –COORDINADORA CATALANA PEL COMERÇ JUST I LES FINANCES ÈTIQUES

- L'Associació Coordinadora pel Comerç Just i les Finances Ètiques, (LaCoordi) buscant crear un món on les relacions econòmiques Nord/Sud siguin justes i on els drets humans (laborals i ambientals) dels països productors siguin respectats. Amb aquest objectiu, LaCoordi realitza activitats d'articulació, sensibilització, incidència i denúncia social i política per impulsar el comerç just i les finances ètiques en el marc de l'economia solidària global.



CAFÈ DE COMERÇ JUST I CAFÈ D'ORIGEN: UN ESTUDI COMPARATIU ENTRE ESPANYA I BÈLGICA

POSSIBLES TITULACIONS

- Grau en ADE
- Grau en Finances i Comptabilitat
- Doble Grau en ADE i Finances i Comptabilitat

QUÈ

Per què el cafè de comerç just triomfa a Bèlgica, mentre que és desconegut al nostre país? Cada cop més cafeteries destaquen pels cafès d'origen, d'especialitat, i el comerç just continua tenint poca presència als establiments comercials. Per això, volem analitzar per què en països com Bèlgica el consum de cafè de comerç just és molt més elevat i normalitzat entre els consumidors.

COM

Es proposa realitzar un estudi comparatiu entre Espanya i Bèlgica que analitzi les estratègies comercials, de màrqueting i de posicionament del cafè de comerç just. L'objectiu és identificar quins factors expliquen l'èxit del model belga (campanyes de sensibilització, canals de distribució, aliances, etc.) i valorar quines pràctiques es podrien adaptar al context espanyol per millorar la visibilitat i el consum del cafè de comerç just.

**GRUP D'ESTUDI I PROTECCIÓ
DELS ECOSISTEMES
CATALANS-ECOLOGISTES DE
CATALUNYA (GEPEC-EDC)**

● Associació de base social de més de 600 membres, ecologista implantada a les 10 comarques del sud de Catalunya des del 1985. Governada pel voluntariat des dels inicis treballa en diferents àmbits: urbans, rurals, forestals, litorals... des de diferents òptiques: legal, projectes, educatiu, comunicatiu, social.

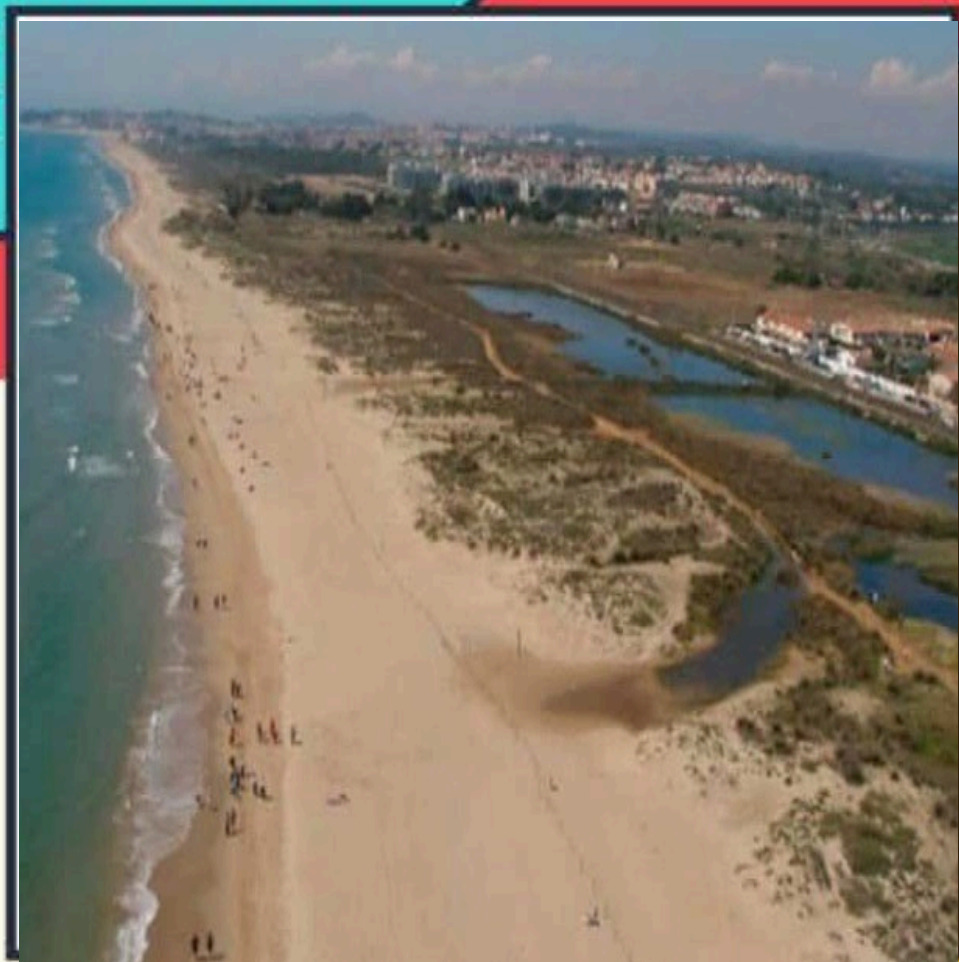

**CAMPANYA
COMUNICATIVA I DE
CROWDFUNDING PER
ESPAI NATURAL
MUNTANYANS-GORG**

POSSIBLES TITULACIONS

- Grau en Comunicació Audiovisual
- Grau en Publicitat i Relacions Públiques
- Grau en Periodisme

QUÈ

Atès que les administracions competents, a l'hora de la pràctica, no ho són, entitats com el GEPEC ens veiem obligades a abordar la via penal després d'esgotar la via administrativa, cartes, reunions, etc. Tanmateix, això comporta unes despeses per a les quals sovint es demana col·laboració ciutadana que acostuma a respondre favorablement comprant samarretes, assistint a concerts, adquirint bons simbòlics, posant monedes en guardioles físiques o digitals, aportant serveis i materials. Comunicar bé, especialment a la població local, de la necessitat de col·laborar és essencial per tal d'escometre més objectius legals.

COM

Es tracta d'ajudar a preparar i establir una campanya comunicativa que fomenti una xarxa d'establiments amics dels Muntanyans de Torredembarra i del Gorg de Creixell que recaptin diners, serveis, materials i voluntariat per aquestes dues parts del mateix espai natural començant parlant amb el màxim d'establiments abans de fer-los la proposta. En paral·lel, també es tracta d'ajudar a confeccionar els materials digitals per tal de que una campanya limitada en el temps de crowdfunding a «L'aixeta» d'en Cesk Freixas tingui molt d'èxit arreu dels Països Catalans i a l'estranger.

FEDERACIÓ CATALANA DE VOLUNTARIAT SOCIAL

- La Federació Catalana de Voluntariat Social (FCVS) és una plataforma que agrupa entitats socials de tot Catalunya i que treballa per promoure, enfortir i visibilitzar el voluntariat. A la Delegació de Tarragona, la FCVS dona suport a les entitats del territori, facilita espais de coordinació, impulsa accions de sensibilització i promou la participació ciutadana en projectes de voluntariat.



CAMPANYA DIGITAL DE SENSIBILITZACIÓ 'TARRAGONA VOLUNTÀRIA'

POSSIBLES TITULACIONS

- Grau en Publicitat i Relacions Públiques
- Grau en Comunicació Audiovisual
- Grau en Periodisme

QUÈ

Necessitem millorar la visibilitat del voluntariat i reforçar la comunicació social de les entitats del territori. Tot i la gran tasca que realitzen moltes entitats no disposen de temps, recursos o eines professionals per crear continguts digitals, campanyes atractives o estratègies de difusió eficaces. Per això necessitem que l'alumnat ens doni suport en:

- Crear materials audiovisuals i gràfics que expliquin el valor del voluntariat.
- Dissenyar una campanya digital atractiva, propera i adaptada al llenguatge jove.
- Fer arribar el missatge a més persones i incrementar la participació ciutadana.
- Posar en valor la tasca de les entitats socials i el seu impacte al territori.

COM

El projecte es durà a terme mitjançant una combinació de treball creatiu, recerca aplicada i producció de continguts digitals, coordinant-se amb la FCVS – Delegació de Tarragona. L'alumnat podrà:

- Reunir-se amb la FCVS per conèixer les necessitats comunicatives del territori i definir conjuntament els objectius de la campanya.
- Realitzar una breu anàlisi de públics (a qui volem arribar?) i revisar els canals socials de la FCVS i de les entitats.
- Col·laborar en el disseny de la identitat visual i el to comunicatiu de la campanya (nom, estil, colors, missatges clau).
- Participar en la creació de continguts digitals: vídeos curts, reels, entrevistes, posts, stories, infografies o cartelleria.
- Donar suport al pla de difusió: calendaris, formats, canals i estratègies per augmentar l'abast real.
- Cooperar en la implementació pilot (proves reals a xarxes de la FCVS) per comprovar l'impacte.
- Presentar una proposta final amb tots els materials i recomanacions per a la seva continuïtat.

La FCVS oferirà acompanyament, accés a testimonis i entitats del territori, i orientació sobre el missatge social.

ASSOCIACIÓ DE COMERCIANTS DE LA VALL DE L'ARRABASSADA

- L'Associació de Comerciants de la Vall de l'Arrabassada treballa des del 2014 per dinamitzar i enfortir el teixit comercial del barri. Entenem que el comerç de proximitat va més enllà de la seva dimensió econòmica: els establiments comercials formem part de les relacions quotidianes que sostenen la vida del barri i també podem esdevenir espais de relació que poden contribuir a establir nous vincles socials o reforçar-ne els ja existents.



CARRERS QUE CONNECTEN

POSSIBLES TITULACIONS

- Grau en Llengua i Literatura Catalanes
- Grau en Antropologia i Evolució Humana
- Grau en Geografia, Anàlisi Territorial i Sostenibilitat
- Màster en Planificació, Governança i Lideratge Territorial
- Màster en Antropologia Urbana, Migracions i Intervenció Social

QUÈ

Des de l'Associació de Comerciants anem treballant des de fa anys perquè els carrers i les places esdevinguin espais de descoberta i trobada i, per aquest motiu, ens interessa promoure iniciatives que contribueixin a l'emergència de noves formes de relació entre persones, territori urbà i activitats del barri. L'objectiu és activar pràctiques ciutadanes que articulin noves formes de vinculació entre les persones i el territori que habiten.

Els carrers de la Vall de l'Arrabassada porten noms d'escriptores i escriptors en llengua catalana. Aquesta característica, que sovint passa desapercibuda, ens sembla una molt bona oportunitat per articular projectes que connectin territori, memòria cultural i vida quotidiana.

COM

Proposem acompanyar la persona en la concepció, disseny i eventual prototipatge d'un projecte d'intervenció en l'espai públic del barri orientat a promoure pràctiques ciutadanes que obrin noves formes de relació amb l'entorn. Pensem en l'activació de propostes concretes a partir d'una mirada sensible a les dimensions culturals, socials i simbòliques de l'espai urbà.

L'eix conductor del projecte seran les escriptores i escriptors que donen nom als carrers del barri. A partir d'aquest element, es convida la persona a desenvolupar una proposta que activi una altra lectura dels carrers com a espais narratius: llocs que no només es travessen, sinó que també poden convidar a aturar-se, observar, descobrir i relacionar-se d'una altra manera amb el territori.

COOPERACIÓ ACTIVA AL CAMP DE TARRAGONA I TERRES DE L'EBRE

- Cooperació Activa al Camp de Tarragona i Terres de l'Ebre és una entitat de cooperació internacional creada el 2014, amb una trajectòria consolidada en projectes de desenvolupament comunitari a les zones rurals del Senegal. Treballa des d'un enfocament de cooperació simètrica i lideratge local, acompanyant cooperatives agroramaderes i de dones per reforçar les seves capacitats organitzatives i de gestió.



CATALOGACIÓ D'ECOSISTEMES LOCALS I ACCIÓ AMBIENTAL D'ESTIU

POSSIBLES TITULACIONS

- Grau en Educació Primària
- Grau en Educació Social
- Grau en Pedagogia
- Grau en Treball social
- Grau en Comunicació

QUÈ

La cooperativa local vol crear una escola-natura per promoure l'educació ambiental i posar en valor els ecosistemes del territori. Per fer-ho, necessita estratègies senzilles per catalogar i interpretar la fauna local, especialment els ocells, molt abundants durant l'estació de pluges i amb un alt potencial educatiu. El projecte prioritza la identificació i divulgació d'avifauna per treballar la relació entre biodiversitat i canvi climàtic. Durant l'estiu s'organitzaran sortides de descoberta del medi centrades en l'observació i la documentació fotogràfica d'ocells. Aquestes activitats serviran com a eina pedagògica i de sensibilització per a la comunitat, especialment per a infants i joves.

Aquesta experiència respon a la necessitat ambiental i educativa de generar coneixement accessible sobre la biodiversitat local, fomentar la seva valoració i promoure una relació respectuosa amb el medi natural des d'una perspectiva comunitària.

COM

L'estudiantat desenvoluparà un servei de suport tècnic i educatiu orientat a la catalogació bàsica de la biodiversitat local i a la creació de materials d'educació ambiental per a l'espai escola-natura, en coordinació amb l'equip del projecte, la comunitat local i entitats ambientals especialitzades. El servei se centrarà en el disseny d'estratègies i models senzills de catalogació i interpretació, pensats per a un ús educatiu i comunitari. Es definiran criteris i models bàsics per catalogar espècies locals, especialment d'avifauna, i s'elaboraran fitxes interpretatives amb finalitats educatives.

També es dissenyaran materials pedagògics per a l'escola-natura i es donarà suport a les activitats d'estiu centrades en l'observació d'ocells. El projecte inclou la coordinació amb entitats ambientals per garantir la qualitat metodològica. Finalment, s'integrarà la relació entre biodiversitat, canvi climàtic i pràctiques agroecològiques en els continguts educatius.

OPEN ARMS

Som una organització no governamental i sense ànim de lucre amb una missió principal: protegir al mar a aquelles persones que intenten arribar a Europa fugint de conflictes bèl·lics, persecució o pobresa. Ens dediquem a la vigilància i salvament de les embarcacions de persones que necessiten auxili al Mediterrani Central. Protegim la vida dels més vulnerables en l'emergència a terra. En paral·lel, seguim amb la denúncia de totes les injustícies que estan passant i ningú s'adona.

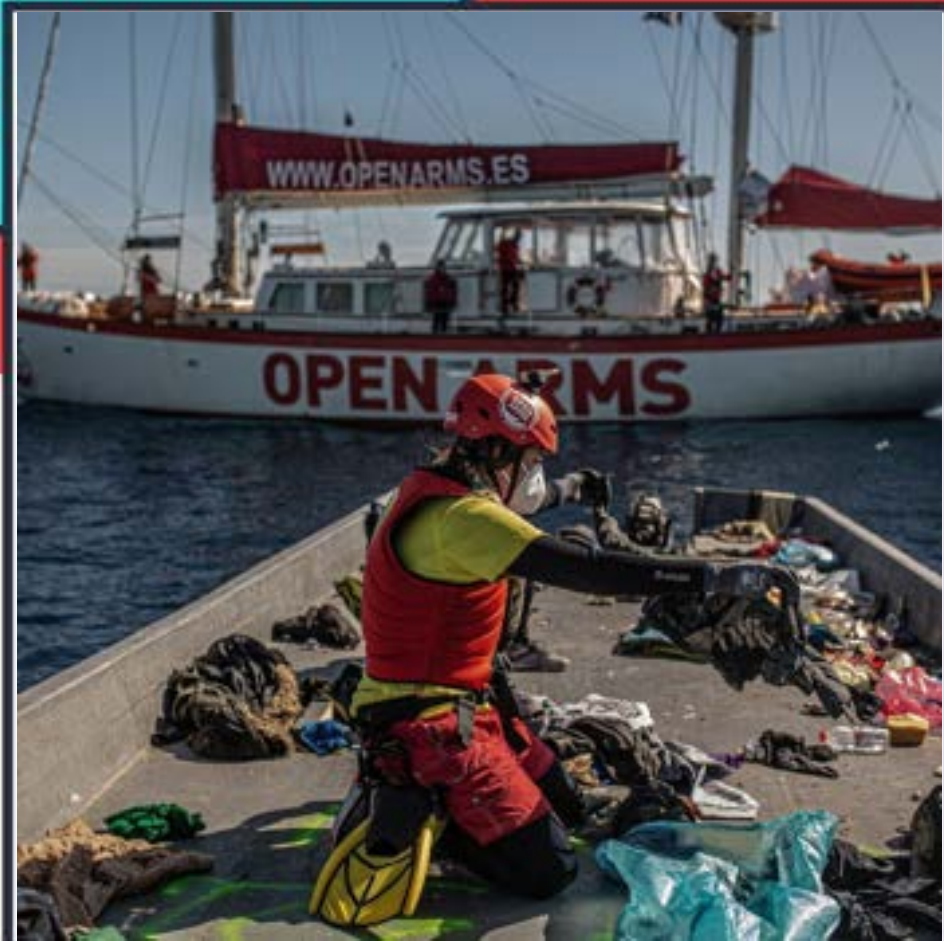

COMBATRE ELS DISCURSOS D'ODI: CONTRA NARRATIVES MIGRATÒRIES

POSSIBLES TITULACIONS

- Grau en Comunicació Audiovisual
- Grau en Periodisme
- Grau en Publicitat i Relacions Públiques
- Màster en Comunicació Estratègica

QUÈ

Els discursos d'odi contra col·lectius vulnerables actualment tenen una forta relació amb els discursos d'odi històrics; ja que en ambdós casos busquen crear un "nosaltres" contra un "ells", alimentant la divisió i l'exclusió social. Al llarg de la història, hem vist com certs grups com ara les minories ètniques, religioses o sexuals, han estat objecte de discursos que els deshumanitzen i els presenten com una amenaça per a l'ordre social establert. Aquestes narratives han estat utilitzades per justificar violències, persecucions i, fins i tot, genocidis. En l'actualitat, els discursos d'odi continuen aprofitant prejudicis històrics i estereotips per atacar grups vulnerables com els migrants, les persones LGTBQI+, les dones o les minories racials. Amb l'auge de les xarxes socials i la proliferació de desinformació, aquests discursos es difonen més ràpidament i arriben a més persones, creant un ambient d'intolerància i exclusió. La història ens ha ensenyat que els discursos d'odi poden tenir conseqüències devastadores per a la convivència i la dignitat humana. Avui, els paral·lelismes són clars: l'odi es fonamenta en la mateixa desinformació i manipulació emocional que en el passat, utilitzant la por per incitar a l'odi i la violència contra aquells considerats "altres". Per combatre-ho, és fonamental recordar el que hem après de la història i defensar els drets de tots els col·lectius amb igualtat i respecte.

COM

L'objectiu és dissenyar estratègies de contranarrativa sobre la migració mitjançant l'anàlisi dels discursos d'odi en xarxes socials i altres mitjans de comunicació, fent un paral·lelisme entre les campanyes actuals i aquelles històriques. Com podem fer una contracampanya que parli de la pau i la convivència?



ASSOCIACIÓ DE FAMILIARS D'INFANTS I JOVES AMB CÀNCER DE TARRAGONA- AFANOC



A la seu d'AFANOC a Tarragona, proporcionem suport psicosocial integral de forma continuada durant tot el procés de la malaltia, acompanyant als infants i a les seves famílies tant en el context hospitalari com en el seu lloc de residència, amb l'objectiu de poder proporcionar i millorar la qualitat de vida en els moments més vulnerables que es deriven arrel del diagnòstic de la malaltia.



COMPROMÍS UNIVERSITARI AMB EL CÀNCER INFANTIL: DISSENY D'INICIATIVES D'IMPULS I SUPORT

POSSIBLES TITULACIONS

- Grau en Educació Social
- Grau en Pedagogia
- Grau en Publicitat i Relacions Públiques
- Grau en Comunicació i Audiovisual

QUÈ

D'una banda, tots els serveis que oferim són completament gratuïts per a les famílies. Per tant, la sostenibilitat econòmica és clau. De l'altra, la nostra experiència ens ha fet veure que cal donar a conèixer/sensibilitzar a la societat el que suposa passar per un procés de càncer infantil, per tractar-lo amb serenor i realisme.

D'aquí neix el projecte IMPLICA'T, que busca incentivar persones amb idees per tal que ens facin propostes que ens ajudin a difondre la nostra tasca i aportin recursos. La URV, com a motor social que és del territori, ens pot ajudar a aconseguir-ho.

COM

Proposem el repte que l'estudiantat dissenyi i dugui a terme una acció dins la Universitat, que compleixi algun dels propòsits següents:

- Difondre la tasca de l'AFANOC i sensibilitzar envers el càncer infantil.
- Obtenir ingressos per garantir la sostenibilitat dels nostres projectes.
- Engrescar la comunitat universitària perquè "es posi la gorra".
- Impulsar accions i/o campanyes concretes coincidint en el marc de la Universitat.



FEDERACIÓ CATALANA DE VOLUNTARIAT SOCIAL

- La Federació Catalana de Voluntariat Social (FCVS) és una plataforma que agrupa entitats socials de tot Catalunya i que treballa per promoure, enfortir i visibilitzar el voluntariat. A la Delegació de Tarragona, la FCVS dona suport a les entitats del territori, facilita espais de coordinació, impulsa accions de sensibilització i promou la participació ciutadana en projectes de voluntariat.



CONSTRUÏM COMUNITAT: MAPA I IMPULS DEL VOLUNTARIAT SOCIAL A TARRAGONA

POSSIBLES TITULACIONS

- Grau en Treball Social
- Grau en Educació Social
- Grau en Pedagogia
- Grau en Antropologia i Evolució Humana

QUÈ

Al Camp de Tarragona, moltes entitats socials tenen dificultats per captar i mantenir persones voluntàries, especialment joves. Aquesta manca de relleu genera menys suport, menys activitat comunitària i menys capacitat d'atendre les persones que ho necessiten.

La FCVS necessita una diagnosi actual i una mirada fresca que ajudi a entendre què passa amb el voluntariat al territori i com podem enfortir-lo. Aquest projecte APS aporta coneixement, creativitat i implicació social per impulsar un voluntariat més fort, visible i transformador.

COM

L'estudiant pot realitzar un treball d'anàlisi i recerca aplicada, combinant tasques de camp i de gabinet. Concretament, pot:

- Recollir informació mitjançant entrevistes i enquestes a entitats de voluntariat.
- Fer anàlisi de dades per identificar necessitats i tendències.
- Elaborar un informe diagnòstic sobre l'estat del voluntariat al territori.
- Co-dissenyar amb la FCVS un Pla de Millora amb propostes concretes i aplicables.

Aquest servei permet a l'alumnat aplicar coneixements acadèmics a una necessitat real del territori, generant un impacte directe en el teixit social.

FUNDACIÓ ESTELA PER A LA DISCAPACITAT

Som una fundació adreçada a persones majors d'edat amb discapacitat psíquica que treballa amb una doble funció: l'ajustament personal i social i l'ocupació terapèutica. La seva finalitat és la de facilitar als seus participants la seva màxima integració social, mitjançant una atenció diürna i amb serveis de caràcter rehabilitador i integral tenint en compte les individualitats de cadascú.



CREACIÓ D'UN CLUB DE LECTURA FÀCIL PER A PERSONES AMB DISCAPACITAT INTEL·LECTUAL

POSSIBLES TITULACIONS

- Grau en Educació Social
- Grau en Pedagogia
- Grau en Treball Social
- Màster en Innovació en la Intervenció Social i Educativa

QUÈ

Davant la detecció de la dificultat de les persones amb diversitat funcional per accedir a la lectura; ja sigui per plaer, formació o accés cultural; identifiquem la necessitat d'aportar lectures adreçades a aquest col·lectiu amb metodologia Lectura Fàcil(LF).

Per tal de fomentar l'hàbit i promoure el gust per la lectura volem potenciar la creació d'un Club de Lectura amb els textos en LF on acompanyar als participants en la seva immersió en el món lector.

COM

El projecte es planteja amb les següents fases:

- Recerca de temàtiques d'interès i inquietuds dels participants del nostre centre.
- Creació o adaptació de textos seleccionats a Lectura Fàcil.
- Creació del Club de Lectura: selecció de perfils de participants, creació de material de suport per dinamitzar-les sessions i calendarització.



LA COORDI –COORDINADORA CATALANA PEL COMERÇ JUST I LES FINANCES ÈTIQUES

- L'Associació Coordinadora pel Comerç Just i les Finances Ètiques, (LaCoordi) buscant crear un món on les relacions econòmiques Nord/Sud siguin justes i on els drets humans (laborals i ambientals) dels països productors siguin respectats. Amb aquest objectiu, LaCoordi realitza activitats d'articulació, sensibilització, incidència i denúncia social i política per impulsar el comerç just i les finances ètiques en el marc de l'economia solidària global.



CREACIÓ D'UNA CAMPANYA DE MÀRQUETING PER DONAR A CONÈIXER EL COMERÇ JUST ENTRE L'ESTUDIANTAT UNIVERSITARI

POSSIBLES TITULACIONS

- Grau en Administració i Direcció d'Empreses
- Grau en Publicitat i Relacions Públiques
- Grau en Comunicació Audiovisual
- Màster en Comunicació Estratègica

QUÈ

El comerç just és troba amb un problema de relleu generacional, ja que tant les consumidores habituals com les voluntàries que s'impliquen en la seva venda i distribució és gent gran. No s'ha trobat la manera de fer arribar el comerç just i el seu impacte en les persones i el planeta al públic jove.

COM

- Analitzar la situació de coneixement del comerç just entre l'estudiantat universitari.
- Analitzar els materials i les accions que s'han fet fins ara per donar a conèixer el comerç just a la universitat.
- Crear materials comunicatius o pensar accions per donar a conèixer el comerç just dirigides a l'estudiantat universitari.

DOWN TARRAGONA

- Des de Down Tarragona volem treballar per una societat per tots i totes, on les persones amb discapacitat intel·lectual gaudeixin d'igualtat d'oportunitats, tracte i no discriminació.



CREACIÓ D'UNA GUIA DE BONES PRÀCTIQUES EN L'ÀMBIT SEXUAL PER A FAMÍLIES I PROFESSIONALS DE PERSONES AMB DISCAPACITAT INTEL·LECTUAL

POSSIBLES TITULACIONS

- Grau en Educació Social
- Grau en Psicologia
- Grau en Treball Social
- Màster en Psicologia General Sanitària
- Màster en Innovació en la Intervenció Social i Educativa

QUÈ

Necessitem actualitzar la guia d'acompanyament a la salut sexual per famílies i professionals d'infants i adolescents amb síndrome de Down i discapacitat intel·lectual. La guia haurà de contenir un llistat de bones pràctiques per resoldre dubtes i orientar el rol de l'entorn. Així com activitats i idees per fomentar l'educació sexual a casa i a les aules.

COM

A través de l'acompanyament de les professionals de l'entitat, les tecnologies de la Relació, la Informació i la comunicació (TRIC) i l'estudi i coneixement dels nostres serveis, entrevistes i propostes de possibles millores que es podrien dur a terme en la nostra associació.

FUNDACIÓ LA NINETA DELS ULLS

La Fundació La Nineta dels Ulls és una entitat sense ànim de lucre dedicada a promoure la investigació, fer difusió dels símptomes i donar suport als infants afectats per retinoblastoma i a les seves famílies



CREACIÓ D'UNA GUIA DELS RECURSOS SOCIALS DISPONIBLES PER A FAMÍLIES AMB INFANTS AMB CÀNCER

POSSIBLES TITULACIONS

- Grau en Educació Social
- Grau en Treball Social
- Màster en Innovació en la Intervenció Social i Educativa

QUÈ

Les famílies d'infants amb càncer sovint es troben en situacions de gran vulnerabilitat, amb dificultats per accedir a informació sobre els suports i ajudes disponibles. Una guia clara i estructurada pot ajudar a reduir l'estrès i la incertesa d'aquestes famílies, facilitant-los l'accés als recursos necessaris per afrontar millor la situació.

COM

L'estudiant podrà realitzar un treball acadèmic aplicat, que inclogui:

- Investigació i anàlisi dels recursos socials disponibles per a famílies amb infants amb càncer.
- Elaboració d'un document pràctic i accessible per a les famílies.
- Proposta de millores en l'accés i la comunicació dels recursos socials per part de les institucions.



**ASSOCIACIÓ DE FAMILIARS I
MALALTS D'ALZHEIMER DE
TARRAGONA - AFA**

- Un dels objectius de l'Associació de Familiars i Malalts d'Alzheimer de Tarragona és aportar informació sobre recursos d'utilitat a les famílies
- que conviuen amb la demència dins el seu entorn proper.

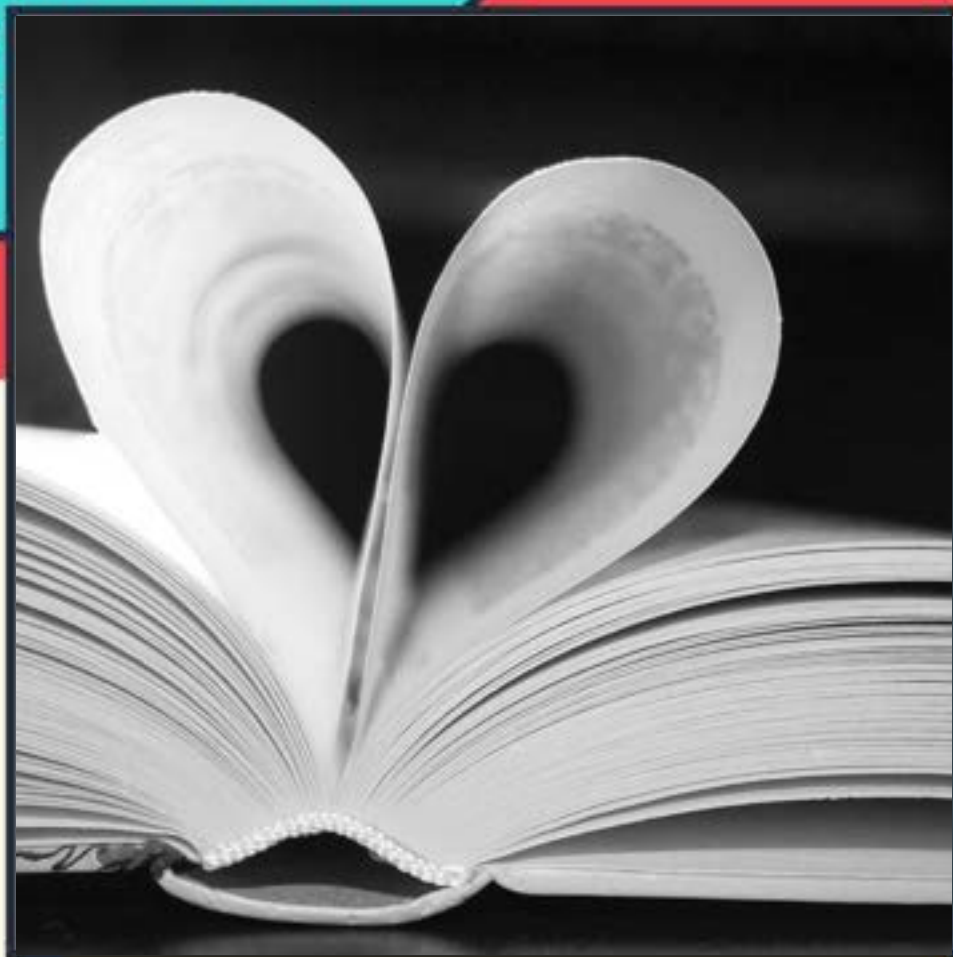

**CREACIÓ D'UNA GUIA O
INFOGRAFIA QUE DEFINEIXI EL
MARC LEGAL ACTUAL ENTORN
LES DEMÈNCIES, PER TAL DE
DEFENSAR ELS DRETS DE LES
FAMÍLIES QUE HI CONVIUEN**

POSSIBLES TITULACIONS

- Grau en Dret
- Grau en Psicologia
- Grau en Treball Social
- Grau en Comunicació Audiovisual
- Grau en Educació Social

QUÈ

Creiem que "la informació és poder", ja que actua com a element protector davant de situacions de vulnerabilitat. I per això considerem molt important, aportar informació multifactorial de qualitat a les famílies que acudeixen a la nostra entitat.

COM

Disseny d'una guia o infografia que defineixi el marc legal actual entorn les demències, per tal de defensar els drets de les famílies que hi conviuen, tant de la persona diagnosticada, com de tot el sistema familiar.

És important que aquesta guia tingui un format i llenguatge accessibles per a tothom, per tal de constituir un recurs real que pugui augmentar la informació d'utilitat de la qual disposin les famílies que conviuen amb la demència.

**GRUP D'ESTUDI I PROTECCIÓ
DELS ECOSISTEMES CATALANS-
GEPEC-EDC**



**CREACIÓ DE CONTINGUT
AUDIOVISUAL PER A LA
CONSERVACIÓ DEL CORRIOL
CAMANEGRE**

POSSIBLES TITULACIONS

- Grau en Comunicació Audiovisual
- Grau en Publicitat i Relacions Públiques

QUÈ

El corriol camanegre (*Charadrius alexandrinus*) és una espècie protegida que enfronta múltiples amenaces a les platges del Mediterrani, com la pèrdua d'hàbitat i les molèsties humanes. La comunicació és clau per a sensibilitzar a la societat i promoure accions de conservació efectives. A través de contingut audiovisual, podem acostar la problemàtica a la ciutadania i fomentar la seva implicació en la protecció d'aquesta espècie.

COM

- Desenvolupar material audiovisual per a divulgar el projecte de conservació.
- Gravar i editar vídeos sobre el cicle de vida del corriol i els treballs de protecció.
- Dissenyar peces per a xarxes socials i campanyes de conscienciació.
- Documentar entrevistes amb experts, voluntaris i altres actors clau.
- Explorar formats innovadors per a la divulgació ambiental.



ASSOCIACIÓ DE FAMILIARS I MALATS D'ALZHEIMER DE TARRAGONA – AFA

- Un dels objectius de l'Associació de Familiars i malats d'Alzheimer de Tarragona és realitzar activitats de divulgació i sensibilització respecte a la malaltia.



CREACIÓ DE MERCHANDISING SOLIDARI PER RECAPTAR FONS PER UNA ASSOCIACIÓ DE FAMILIARS DE PERSONES AMB ALZHEIMER

POSSIBLES TITULACIONS

- Grau en Educació Social
- Grau en Periodisme
- Grau en Publicitat i Relacions Públiques
- Grau en Comunicació Audiovisual
- Grau en Màrqueting
- Grau en ADE

QUÈ

Valorem com essencial que la ciutadania entengui i pugui empatitzar amb les implicacions que té la malaltia d'Alzheimer; tant per a la persona que la pateix, com per a aquelles que en tenen cura. Amb l'objectiu de connectar amb la ciutadania, de manera que s'activin elements empàtics amb les persones afectades i les seves famílies.

COM

Disseny de material de merchandising solidari, a partir del coneixement de les implicacions i efectes de la malaltia d'Alzheimer. Amb l'objectiu de connectar amb la ciutadania, visibilitzar la nostra tasca, i augmentar el nombre de socis/sòcies que col·laboren amb la nostra entitat, així com de recaptar fons per donar continuïtat a la nostra presència com recurs informatiu i de suport psicosocial específic a Tarragona.

ASSOCIACIÓ AURORA – SALUT MENTAL, TERRITORI I PAISATGE

Som una entitat sense ànim de lucre que té com a objectiu la millora de l'entorn natural. Per fer-ho, l'associació integra persones amb problemes de salut mental per dur a terme treballs de restauració forestal, fluvial i litoral.



CREACIÓ DE MATERIAL CARTOGRÀFIC D'ESP AIS NATURALS EN CUSTÒDIA AMBIENTAL A TARRAGONA

POSSIBLES TITULACIONS

- Grau en Geografia, Anàlisi Territorial i Sostenibilitat
- Màster en Planificació, Governança i Lideratge Territorial

QUÈ

L'Associació Aurora és una entitat ambiental que treballa fent custòdia del territori. Alguns dels espais naturals més emblemàtics on actuem són el tram baix del riu Francolí, al riu Glorieta o al litoral Tarragoní. Ens aniria molt bé poder disposar d'una cartografia feta a mida i enfocada als treballs que realitzem.

COM

Elaboració de diferents mapes de cobertes del sòl d'alguns d'aquests espais per a poder identificar punts d'interès on actuar, per exemple en l'àmbit d'erradicació d'espècies vegetals exòtiques invasores.



**GRUP D'ESTUDI I PROTECCIÓ
DELS ECOSISTEMES
CATALANS-ECOLOGISTES DE
CATALUNYA (GEPEC-EDC)**



Associació de base social de més de 600 membres, ecologista implantada a les 10 comarques del sud de Catalunya des del 1985. Governada pel voluntariat des dels inicis treballa en diferents àmbits: urbans, rurals, forestals, litorals... des de diferents òptiques: legal, projectes, educatiu, comunicatiu, social.



DENÚNCIA PENAL PER LA SALVAGUARDA D'ESPÈCIE DE FAUNA AMENAÇADA

POSSIBLES TITULACIONS

- Grau en Dret

QUÈ

El corriol camanegre (*Anarhynchus alexandrinus*) malgrat ser protegit per diferents normatives i malgrat haver estat la causa d'aturament d'obres civils importants per la seva nidificació en platges, està patint una de les davallades més importants pel que fa a la fauna catalana els darrers anys. Tot i els esforços que entitats farricides de voluntariat com el GEPEC-EdC estem realitzant arreu de les platges, les administracions per activa i per passiva no aborden el problema de manera coherent. Habitualment la major part dels pollets o no arriben a néixer o bé moren abans d'arribar a l'edat adulta.

COM

Es tracta d'ajudar a preparar una denúncia perquè pugui ser presentada als Agents Rurals i, posteriorment, a la fiscalia. Aquesta denúncia ha d'estar correctament redactada i llesta per adjuntar-hi altres proves, com ara l'acta dels Agents Rurals, enregistraments, fotografies o testimonis. L'objectiu és que el document tingui el format adequat per iniciar un procediment penal contra els responsables d'un fet concret —per exemple, l'aixafament d'un niu amb un tractor— i garantir que la denúncia pugui ser tramesa al jutjat amb les màximes garanties.

INSTITUT MUNICIPAL D'EDUCACIÓ DE TARRAGONA

L'Institut Municipal d'Educació, és l'organisme de l'Ajuntament de Tarragona responsable de la gestió, organització i optimització, dels serveis i projectes educatius que són de competència municipal.



DIAGNOSI DE LES OPORTUNITATS EDUCATIVES FORA ESCOLA A TARRAGONA

POSSIBLES TITULACIONS

- Grau en Educació Primària
- Grau en Educació Social
- Grau en Pedagogia
- Doble grau Educació Infantil /Educació Primària
- Màster en Formació del Professorat d'Educació Secundària
- Màster en Innovació en la Intervenció Educativa

QUÈ

Les activitats extraescolars generen beneficis en l'aprenentatge d'infants i adolescents que van des del desenvolupament cognitiu i social, fins a la millora del rendiment educatiu.

No tots els infants i joves de la ciutat de Tarragona, tenen les mateixes oportunitats educatives fora escola.

COM

Amb la voluntat de configurar un ecosistema educatiu més equitatiu per a tots els infants i joves de la ciutat, es proposa realitzar una diagnosi de la situació de les oportunitats educatives fora escola a Tarragona, per identificar reptes i propostes d'actuació que es puguin incorporar en les polítiques educatives municipals.



ATHENA -ASSOCIACIÓ PER LES ALTES CAPACITATS DE TARRAGONA I TERRES DE L'EBRE

- Som una associació de famílies de nens i nenes i joves amb AACC de la província de Tarragona i Terres de l'Ebre que, juntament amb professionals del món de l'Educació (mestres, pedagogs i psicopedagogs), ens hem unit per donar visibilitat a aquest col·lectiu i a la vegada vetllar per la seva atenció dins i fora de l'escola.



DISSENY D'INFOGRAFIES DE QUÈ FER SI TINC UN ALUMNE AMB ALTES CAPACITATS (CRITERIS, FLEXIBILITZACIONS, AMPLIACIONS, DOBLE EXCEPCIONALITAT, AACC I TDAH I TEA)

POSSIBLES TITULACIONS

- Grau en Educació Social
- Grau en Pedagogia
- Grau en Educació Infantil
- Grau en Educació Primària
- Doble Grau en Educació Infantil i Educació Primària

QUÈ

Falta molta informació als equips docents dels centres educatius per saber com actuar davant la sospita d'un alumne amb AACC. La realitat és que cal molta informació sobre les necessitats de l'alumnat. Per tant aniria molt bé poder disposar d'infografies molt clares de quina ruta, ITINERARI, quin camí i quins recursos s'ha de fer i de què es pot disposar.

COM

Dissenyar materials (cartells, infografies) per ORIENTAR els equips docents dels centres escolars i instituts, envers la diversitat de l'alumnat amb AACC. Establir camins i eines per facilitar aquesta informació als centres escolars, per tal que puguin servir per millorar el seu acompanyament educatiu.



GRUP D'ESPLAI BLANQUERNA

Som una entitat arrelada al territori que es dedica a l'impuls, la dinamització, la gestió i el seguiment de projectes dirigits a la millora de la igualtat d'oportunitats de les persones del territori.

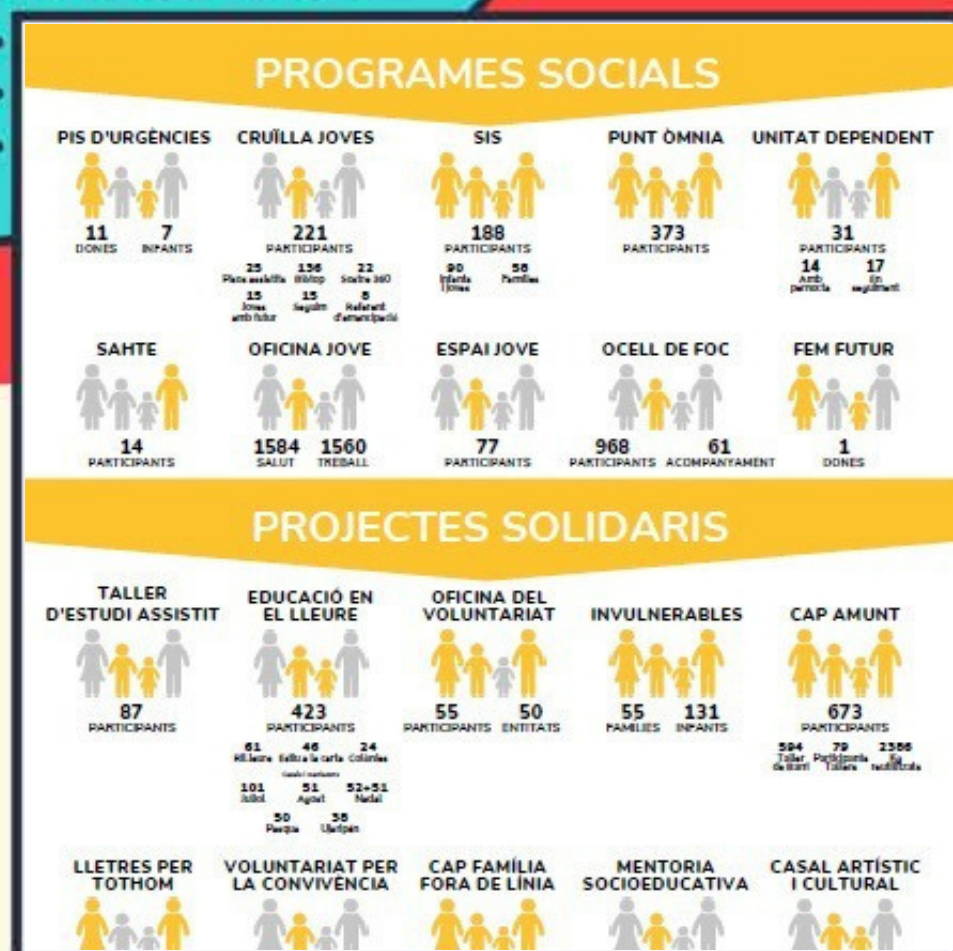

DISSENY D'INFOGRAFIES PER UNA COMUNICACIÓ MÉS EFICAÇ

POSSIBLES TITULACIONS

- Grau en Publicitat i Relacions Públiques

QUÈ

Volem donar més visibilitat a les accions desenvolupades al llarg de l'any en els diferents projectes, tant a nivell general de l'entitat com en algunes de les activitats més destacades. L'objectiu és comunicar de manera més atractiva i efectiva per arribar a un públic més ampli i generar més impacte.

COM

Proposem la creació d'infografies per representar de forma visual les memòries d'activitats de l'entitat.



FINANÇAMENT ÈTIC I SOLIDARI - FETS

FETS – Finançament Ètic i Solidari és una associació creada l'any 1999 per impulsar les finances ètiques i solidàries. Agrupa entitats de l'economia social i solidària i les finances ètiques cooperatives, l'acció social, l'educació i la solidaritat internacional.



DISSENY D'UNA CÀPSULA EDUCATIVA DE RECURSOS INTERACTIUS SOBRE FINANCES ÈTIQUES

POSSIBLES TITULACIONS

- Grau en Educació Social
- Grau en Pedagogia
- Màster en Formació del Professorat
- Màster en Innovació en la Intervenció Social i Educativa
- Màster en Tecnologia Educativa: E-learning i Gestió del Coneixement

QUÈ

En un context social on les desigualtats econòmiques, els problemes ambientals i les qüestions ètiques en el món de les finances són cada vegada més rellevants, és fonamental sensibilitzar l'alumnat sobre l'existència d'alternatives financeres que posin en primer pla el benestar social i ambiental. Aquesta càpsula educativa respon a la necessitat d'apropar aquests coneixements als i les estudiants d'educació secundària, batxillerat i cicles formatius. L'objectiu és proporcionar-los una visió crítica i propositiva sobre el model actual de finances, així com fomentar la creació de futures iniciatives professionals i acadèmiques que puguin treballar per un canvi en el sistema econòmic.

COM

L'estudiant que col·labori en aquest projecte podrà desenvolupar les següents tasques:

1. Investigació i disseny de continguts per a l'elaboració de material educatiu
2. Creació i gestió de recursos interactius.
3. Avaluació i retroalimentació dels i les estudiants que participin en la càpsula, recollint opinions per a millorar el recurs.



FUNDACIÓ APRODISCA

- Som una entitat social sense ànim de lucre declarada d'utilitat pública que acompanyem a les persones amb discapacitat intel·lectual i/o afectació de la seva salut mental en els seus processos de vida independent.



DISSENY D'UNA ESTRATÈGIA COMUNICATIVA SOCIAL RESPONSABLE DE CARÀCTER PARTICIPATIU

POSSIBLES TITULACIONS

- Grau en Administració i Direcció d'Empreses
- Grau en Publicitat i Relacions Públiques
- Grau en Relacions Laborals i Recursos Humans

QUÈ

Des de l'entitat està previst dissenyar una estratègia comunicativa adequada als Objectius de Desenvolupament Sostenible (ODS). Volem fer-ho d'una forma participativa entre les 455 persones que formen part de l'entitat.

COM

Formar part del disseny de la creació de l'estratègia comunicativa corporativa, de manera participativa entre totes les persones que formen part de l'entitat i acompanyar en la creació dels materials vinculats a aquesta.



PROCÉS COMUNITARI DE TORTOSA

- El Procés Comunitari de Tortosa, actiu des de 2010, és una iniciativa de treball comunitari que promou la col·laboració estable entre agents públics i privats del territori per millorar la cohesió social i l'accés de la ciutadania als recursos en àmbits com treball i ocupació, habitatge, socioeducació i salut, generant iniciatives conjuntes amb impacte social real a la ciutat.



DISSENY D'UNA ESTRATÈGIA DE COMUNICACIÓ COMUNITÀRIA PER GARANTIR L'ACCÉS DE LA CIUTADANIA ALS RECURSOS SOCIALS DEL TERRITORI

POSSIBLES TITULACIONS

- Grau en Publicitat i Relacions Públiques
- Grau en Comunicació Audiovisual
- Grau en Periodisme

QUÈ

Tot i l'existència d'un procés comunitari actiu i d'una àmplia xarxa d'agents que impulsen iniciatives amb impacte social, una part important de la ciutadania no coneix els recursos socials disponibles ni com accedir-hi. Aquesta manca d'informació genera desigualtats d'accés, limita la participació comunitària i redueix l'impacte real de les actuacions que es desenvolupen al territori, fet que fa necessari dissenyar una estratègia de comunicació comunitària clara, accessible i adaptada als diferents col·lectius.

COM

El projecte es desenvoluparà a partir d'un procés de treball aplicat i reflexiu orientat a millorar l'accés de la ciutadania als recursos socials del territori mitjançant la comunicació comunitària.

- Anàlisi i diagnosi de les barreres informatives existents i dels diferents perfils de ciutadania, identificant necessitats, canals i llenguatges adequats.
- Participar en el disseny de l'estratègia de comunicació comunitària, definint missatges clars, accessibles i adaptats, amb una mirada inclusiva i social.
- Valoració de l'impacte social de la proposta, incorporant una reflexió crítica sobre com la comunicació pot contribuir a reduir desigualtats i afavorir la participació comunitària.

FEDERACIÓ DE LA XARXA DE COOPERACIÓ AL DESENVOLUPAMENT DEL SUD DE CATALUNYA

- La Federació de la Xarxa de Cooperació del sud de Catalunya agrupa ONGD i agents de cooperació, Educació pel Desenvolupament (EpD), centres educatius i altres moviments civils i entitats que treballen la Justícia Global del Camp de Tarragona i Terres de l'Ebre.



DISSENY DE CONTINGUT COMPLEMENTARI SOBRE EDUCACIÓ PER LA PAU EN ESCOLES DE TARRAGONA I TERRES DE L'EBRE

POSSIBLES TITULACIONS

- Grau en Educació Infantil
- Grau en Educació Primària
- Grau en Educació Social
- Grau en Pedagogia

QUÈ

Com a Xarxa, formem part del Fòrum Català per la Pau. Dins de les activitats del fòrum, desenvolupem tallers i sessions a escoles de Tarragona i Terres de l'Ebre amb continguts sobre drets humans i cultura de pau.

COM

Disseny de dinàmiques, activitats i contingut complementari en un projecte de promoció de l'educació per la pau en escoles de Tarragona i Terres de l'Ebre.



GRUP D'ESPLAI BLANQUERNA

- Considerem interessant la possibilitat d'introduir l'aprenentatge STEAM als espais de Suport Educatiu de l'alumnat de primària. Volem aplicar el pensament crític, lògic i creatiu i alhora demostrar capacitat d'innovació.



DISSENY DE RECURSOS STEAM PER A INFANTS EN ENTORNS EDUCATIUS DIGITALS

POSSIBLES TITULACIONS

- Grau en Educació Primària
- Grau en Pedagogia
- Doble grau en Educació Infantil i Educació Primària
- Màster en Tecnologia Educativa E-Learning i Gestió del Coneixement

QUÈ

Gestionem el Punt Òmnia de Tortosa, des d'on es fan activitats molt diverses amb l'objectiu de trencar l'escletxa digital.

Fem moltes activitats amb infants i joves relacionades a la millora de l'èxit educatiu i volem introduir el tema de l'aprenentatge STEAM com a aspecte motivador i innovador.

COM

Dissenyar recursos educatius de l'àmbit STEAM per a l'alumnat de primària que participa en les activitats de millora de l'èxit educatiu.



ASSOCIACIÓ D'AMICS DE LA COLLA JOVE

- L'abril de 1985, es va fundar l'Associació d'Amics de la Colla Jove Xiquets de Tarragona, amb la finalitat d'unir a tota la comunitat que se sentia vinculada amb la Colla. L'objectiu era oferir una veu unificada que promoguéssim una major interacció i facilités l'organització d'activitats destinades a promoure els castells, la ciutat de Tarragona i la Colla Jove.

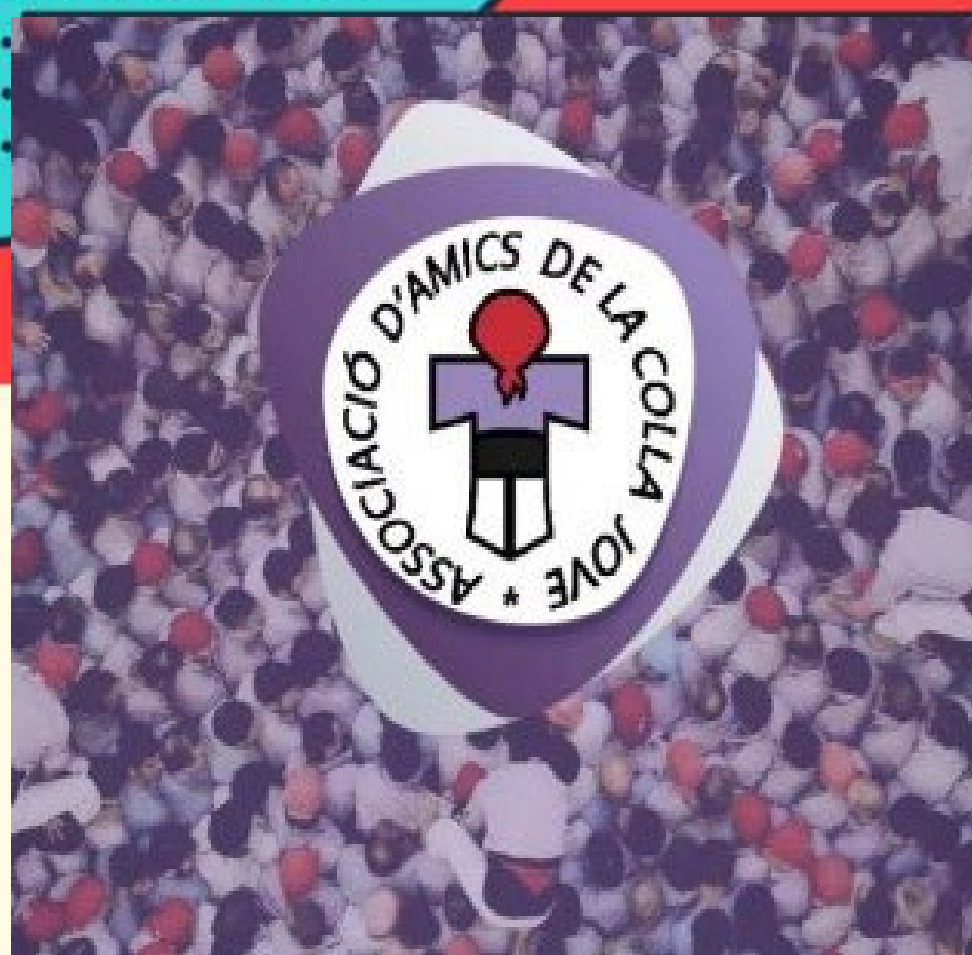

DISSENY I ESTRATÈGIA GRÀFICA PER A LA DIFUSIÓ CULTURAL

POSSIBLES TITULACIONS

- Grau en Comunicació Audiovisual
- Grau en Publicitat i Relacions Públiques

QUÈ

El projecte té com a objectiu dissenyar i implementar una estratègia de comunicació visual i audiovisual per a la nostra entitat. Aquesta iniciativa busca millorar la difusió de les activitats anuals, enfortir la identitat visual i fomentar la participació de la comunitat.

COM

Proposem crear materials gràfics i audiovisuals unificats, com cartells, vídeos i continguts per a xarxes socials. A més, es vol establir o consolidar una línia gràfica coherent que reforci la comunicació i el reconeixement de l'associació.



INSTITUT MUNICIPAL D'EDUCACIÓ DE TARRAGONA

L'Institut Municipal d'Educació, és l'organisme de l'Ajuntament de Tarragona responsable de la gestió, organització i optimització, dels serveis i projectes educatius que són de competència municipal.



DISSENY I IMPLEMENTACIÓ D'UN TALLER D'EXPLICADORS DE JOCS DE TAULA

POSSIBLES TITULACIONS

- Grau en Educació Primària
- Grau en Educació Social
- Grau en Pedagogia
- Doble grau Educació Infantil /Educació Primària
- Màster en Formació del Professorat d'Educació Secundària
- Màster en Innovació en la Intervenció Educativa

QUÈ

Els jocs de taula afavoreixen un procés d'aprenentatge actiu, desenvolupant múltiples competències. El seu ús en l'àmbit educatiu és cada dia més rellevant. El passat 2022, Tarragona va realitzar el primer Festival de Jocs de taula, amb la implicació d'associacions, administració i ciutadania. En el marc de Tarragona, Ciutat Educadora volem fomentar l'ús dels jocs de taula entre infants, joves i famílies.

COM

Es proposa dissenyar i implementar un o diversos tallers d'explicadors de jocs de taula, en el que infants i adolescents a partir de 10 anys siguin explicadors de jocs a altres infants i les seves famílies. En una mateixa activitat, els infants i adolescents entenen el poder i els valors del joc, i posteriorment desenvolupen multiplicitat de competències educatives transmetent aquests coneixements. L'àmbit d'aplicació pot ser escolar o extraescolar, i amb la possibilitat d'una participació destacada en el marc del Festival Tarragona Juga o d'altres esdeveniments educatius que es puguin organitzar.



INSTITUT MUNICIPAL D'EDUCACIÓ DE TARRAGONA



L'Institut Municipal d'Educació, és l'organisme de l'Ajuntament de Tarragona responsable de la gestió, organització i optimització, dels serveis i projectes educatius que són de competència municipal.



ELABORACIÓ D'UNA GUIA EDUCATIVA PER L'ITINERARI POÈTIC AL PARC DE LA CIUTAT

POSSIBLES TITULACIONS

- Grau en Educació Primària
- Grau en Educació Social
- Grau en Pedagogia
- Doble grau Educació Infantil /Educació Primària
- Màster en Formació del Professorat d'Educació Secundària
- Màster en Innovació en la Intervenció Educativa

QUÈ

El Parc de la Ciutat va inaugurar recentment un itinerari poètic adreçat als infants. Els poemes realitzats per autors i autores tarragonines, generen una endevinalla que porta a la localització d'un altre poema, a manera de gimcana. El Parc de la ciutat és un punt de concentració d'activitats de lleure educatiu de cap de setmana, i disposa d'una Guingueta amb jocs a disposició de la ciutadania.

COM

Es proposa la realització d'una guia didàctica de l'itinerari poètic, per incentivar l'ús i gaudi tant d'escoles com de les famílies. La guia podria contemplar diferents propostes d'activitats educatives a partir dels poemes i de l'entorn natural del parc, adreçades a diferents edats i que desenvolupin diferents competències educatives. La guia es pot complementar amb una capsula d'aprenentatge que pugui ser utilitzada per la ciutadania en forma de préstec.



FUNDACIÓ LA NINETA DELS ULLS

La Fundació La Nineta dels Ulls és una entitat sense ànim de lucre dedicada a promoure la investigació, fer difusió dels símptomes i donar suport als infants afectats per retinoblastoma i a les seves famílies.



ELABORACIÓ D'UNA GUIA INFORMATIVA I DE SUPORT EN ASPECTES LEGALS I LABORALS PER A FAMÍLIES I PACIENTS DE CÀNCER

POSSIBLES TITULACIONS

- Grau en Dret
- Grau en Relacions Laborals i Recursos Humans
- Doble grau en Dret / Relacions Laborals i Recursos Humans

QUÈ

Moltes famílies de pacients amb càncer desconeixen els seus drets i els recursos als quals poden accedir, fet que agreuja la seva situació de vulnerabilitat. Una guia permetria facilitar l'accés a la informació, empoderar les persones afectades i millorar la seva qualitat de vida mitjançant un recurs clar, fàcil d'entendre i adaptat a les seves necessitats.

COM

L'estudiant podrà realitzar un treball acadèmic aplicat, que inclogui:

- Investigació sobre drets i recursos per a pacients amb càncer i les seves famílies.
- Elaboració d'un document divulgatiu amb llenguatge clar i accessible.
- Anàlisi comparativa de models de guies similars en altres països o organitzacions.



FEDERACIÓ DE LA XARXA DE COOPERACIÓ AL DESENVOLUPAMENT DEL SUD DE CATALUNYA

- La Federació de la Xarxa de Cooperació del sud de Catalunya agrupa ONGD i agents de cooperació, Educació pel Desenvolupament (EpD), centres educatius i altres moviments civils i entitats que treballen la
- Justícia Global del Camp de Tarragona i Terres de l'Ebre.



ELABORACIÓ D'UN REPORTATGE PER A UNA REVISTA SOBRE TEMES DE COOPERACIÓ AL SUD DE CATALUNYA

POSSIBLES TITULACIONS

- Grau en Periodisme

QUÈ

Cada 4 mesos publiquem una revista temàtica de la qual és escollida per l'assemblea de la Federació.

Dins d'aquesta revista trobem tant articles relacionats amb la temàtica, que poden estar realitzats per persones expertes i/o persones de les entitats de la Federació; com entrevistes a experts de la temàtica central. Ens agradaria ampliar els apartats de la revista amb algun reportatge més concret i exhaustiu sobre el tema que tractem.

COM

Elaboració d'un reportatge per a la revista XCD, al voltant dels temes sobre cooperació al Sud de Catalunya. Ens agradaria que l'alumnat formés part de tot el procés de realització del reportatge.

El format del reportatge seria escrit (per publicar-lo a la revista) i audiovisual (per publicar-lo en la resta de plataformes de la Xarxa).



FEDERACIÓ DELA XARXA DE COOPERACIÓ AL DESENVOLUPAMENT DEL SUD DE CATALUNYA



La Federació de la Xarxa de Cooperació del sud de Catalunya agrupa ONGD i agents de cooperació, Educació pel Desenvolupament (EpD), centres educatius i altres moviments civils i entitats que treballen la Justícia Global del Camp de Tarragona i Terres de l'Ebre.



ELABORACIÓ DE CONTINGUT AUDIOVISUAL PER A UNA FEDERACIÓ D'ENTITATS DE COOPERACIÓ DEL SUD DE CATALUNYA

POSSIBLES TITULACIONS

- Grau en Comunicació Audiovisual
- Grau en Periodisme
- Grau en Publicitat i Relacions Públiques

QUÈ

Som una federació que arreplega ONG i agents de cooperació de la província de Tarragona. A finals d'any 2022 ens vam formalitzar fora la URV i comencem a treballar per separat. Tot i que sí que s'ha fet un registre de tot el treball previ, ens agradaria documentar l'esquelet de la Xarxa a hores d'ara.

COM

Elaboració de contingut audiovisual per a la Federació, dirigit a captar entitats que puguin estar interessades a formar-ne part.



ASSOCIACIÓ NATURAL ART REEF

- Natural Art Reef (NAR) és una associació sense afany de lucre que genera solucions ecològiques amb un impacte positiu en la conservació i regeneració del medi marí. Ens especialitzem en l'àmbit científic, de gestió, enginyeria i formació. Durant 20 anys hem desenvolupat i provat amb èxit una metodologia ecològica i innovadora aplicada mitjançant la creació de biòtops artesanals que actuen com a impulsor dels ecosistemes marins.



ELABORACIÓ DE CONTINGUT AUDIOVISUAL SOBRE LA RIQUESA AQUÀTICA A LA COSTA DE TORREDEMBARRA

POSSIBLES TITULACIONS

- Grau en Comunicació Audiovisual

QUÈ

El litoral tarragoní és una de les zones del Mediterrani occidental identificades amb una major interacció entre el creixement i desenvolupament blau i els llocs d'alt interès de conservació. L'associació NAR porta 20 anys observant i documentant la riquesa submergida en la costa de Torredembarra i aporta solucions ecològiques que actuen en la protecció i restauració del medi marí. Amb aquest documental necessitem donar visibilitat als reptes així com a les iniciatives que existeixen actualment en el litoral tarragoní per fer front a l'emergència climàtica que vivim, centrat en la feina de l'associació NAR.

COM

Es proposa la creació de contingut audiovisual amb entrevistes, imatges terrestres i gravacions subaquàtiques. Es poden tractar la riquesa de la costa (praderies de Posidònia, coralls i bancs de peixos d'importància), els problemes actuals del mar i els projectes d'investigació i restauració locals.



ASSOCIACIÓ ATZAVARA-ARRELS

- Atzavara-arrels és una entitat sense ànim de lucre que neix a Tortosa i a les Terres de l'Ebre a l'inici de l'any 2000 per iniciativa d'un grup de persones de diferents orígens i àmbits professionals amb l'objectiu de contribuir a fer de Tortosa una ciutat més justa, més solidària i per a tothom. Potenciem la ciutadania social fomentant els sentiments de pertinença a la comunitat i alhora promovent la implicació i la corresponsabilitat amb l'entorn proper.



ESPAIS SEGURS I ACCIÓ ANTIRACISTA AMB JOVES RACIALITZATS

POSSIBLES TITULACIONS

- Grau en Educació Social
- Grau en Pedagogia
- Grau en Treball Social
- Màster en Antropologia Urbana, Migracions i Intervenció Social
- Màster en Innovació en la Intervenció Social i Educativa

QUÈ

El projecte Atzavara Jove està format per adolescents i joves d'entre 12 i 20 anys, molts dels quals són persones migrades o racialitzades. Sovint pateixen situacions de racisme quotidià en diferents espais com l'institut, el carrer, els comerços o davant d'institucions, i en són plenament conscients.

COM

Proposem crear un conjunt de dinàmiques i activitats participatives que permetin generar espais de confiança on els i les joves puguin expressar-se lliurement, compartir vivències i reconèixer les formes diverses en què es manifesta el racisme.

A partir d'aquesta reflexió col·lectiva, es vol fomentar l'empoderament i la capacitat crítica dels i les joves per tal que puguin dissenyar i posar en marxa accions antiracistes dins el seu entorn més proper.



FEDERACIÓ DE LA XARXA DE COOPERACIÓ DEL SUD DE CATALUNYA

- La Federació de la Xarxa de Cooperació del sud de Catalunya agrupa ONGD i agents de cooperació, Educació pel Desenvolupament (EpD), centres educatius i altres moviments civils i entitats que treballen la Justícia Global del Camp de Tarragona i Terres de l'Ebre.



ESTRATÈGIA DE COMUNICACIÓ I DIFUSIÓ PER A UN CICLE DE CINEMA SOBRE JUSTÍCIA GLOBAL

POSSIBLES TITULACIONS

- Grau en Comunicació Audiovisual
- Grau en Publicitat i Relacions Públiques

QUÈ

Dissenyar una estratègia de comunicació per a la difusió d'un Cicle de Cinema amb mirada de justícia global (actualment en fase de desenvolupament) al barri del Port de Tarragona. El projecte requereix una proposta estructurada que defineixi els públics objectius, relat comunicatiu, canals, calendari i accions de difusió, amb l'objectiu d'ampliar l'abast del cicle i fomentar la participació ciutadana, especialment del públic jove.

COM

Contribuirà al desenvolupament d'un pla estratègic de comunicació, que inclourà:

- Anàlisi del públic objectiu.
- Definició de missatges clau i relat del cicle.
- Proposta de calendari de difusió.
- Estratègia de continguts per xarxes socials i web.
- Proposta d'accions de comunicació digital i presencial.
- Definició d'indicadors d'impacte i avaluació.

El projecte no inclou l'elaboració de peces gràfiques definitives ni materials visuals finals, sinó el disseny estratègic i conceptual de la comunicació.

FUNDACIÓ LA NINETA DELS ULLS

La Fundació La Nineta dels Ulls és una entitat sense ànim de lucre dedicada a promoure la investigació, fer difusió dels símptomes i donar suport als infants afectats per retinoblastoma i a les seves famílies



ESTRATÈGIES DE COMUNICACIÓ PER SENSIBILITZAR LA SOCIETAT SOBRE EL RETINOBLASTOMA

POSSIBLES TITULACIONS

- Grau en Periodisme
- Grau en Publicitat i Relacions Públiques
- Màster en Comunicació Estratègica

QUÈ

El retinoblastoma és el càncer ocular més freqüent en infants menors de 6 anys. Es tracta d'una malaltia minoritària i, per tant, poc coneguda, fet que dificulta el diagnòstic precoç i el suport social a les famílies afectades. El projecte busca combatre aquesta manca de visibilitat, sensibilitzant la societat i promovent el suport a la investigació i les accions de la Fundació.

COM

L'estudiantat podrà realitzar un projecte que inclogui:

- Coneixement de les diferents iniciatives de la Fundació La Nineta dels Ulls.
- Anàlisi i diagnòstic de la comunicació de la Fundació La Nineta dels Ulls.
- Disseny i implementació d'una estratègia de comunicació efectiva, que inclogui l'àmbit de les xarxes socials.
- Avaluació d'impacte de les accions proposades.



ASSOCIACIÓ DE FAMILIARS D'ABUSOS SEXUALS INFANTILS DE TARRAGONA - AFASIT

AFASIT neix a Tarragona l'any 2021 amb la finalitat d'acompanyar a famílies i víctimes de Violència Sexual Infantil (VSI). El principal objectiu de l'associació és contribuir a la prevenció, sensibilització i visibilització de la Violència Sexual Infantil.



ESTRATÈGIES DE DIFUSIÓ PER UNA INFÀNCIA LLIURE DE VIOLÈNCIA SEXUAL

POSSIBLES TITULACIONS

- Grau en Publicitat i Relacions Públiques

QUÈ

Hem detectat com el sistema està col·lapsat i les persones afectades de Violència Sexual Infantil (VSI) no coneixen la nostra entitat i el suport que els hi podem oferir. Arriben a nosaltres en moments de màxima dificultat i això ens impedeix poder fer una tasca més eficient i que pugui revertir en el benestar de les persones.

COM

Necessitem suport en la creació de materials i estratègies de difusió de l'entitat; de les accions de prevenció i visibilització que fem entorn dels abusos per tal conscienciar a la societat, i del suport que podem oferir a les víctimes.



GRUP D'ESPLAI BLANQUERNA

Som una entitat arrelada al territori que es dedica a l'impuls, la dinamització, la gestió i el seguiment de projectes dirigits a la millora de la igualtat d'oportunitats de les persones del territori.



ESTRATÈGIES LÚDIQUES PER A L'ÈXIT EDUCATIU EN CATALÀ

POSSIBLES TITULACIONS

- Grau en Educació Primària
- Grau en Pedagogia
- Grau en Psicologia
- Doble grau en Educació Infantil i Educació Primària
- Màster en Tecnologia Educativa E-Learning i Gestió del Coneixement

QUÈ

Des de l'entitat treballem en diversos projectes d'inclusió social dirigits a infants i joves de la ciutat de Tortosa. La millora de l'èxit educatiu l'abordem des de diferents àmbits i considerem interessant incloure noves metodologies a l'aula com, per exemple, reforçar continguts acadèmics a través del joc.

COM

Creiem que seria bo introduir a l'aula materials d'aprenentatge basat en el joc. Per tant, s'hauria de dissenyar una programació que permeti acompanyar a l'alumnat de primària en el seu procés d'ensenyament-aprenentatge a través del joc a l'aula. Prioritzar treballar la llengua catalana (distingir per nivells).



ASSOCIACIÓ ATZAVARA-ARRELS

Atzavara-arrels és una entitat sense ànim de lucre que neix a Tortosa i a les Terres de l'Ebre a l'inici de l'any 2000 per iniciativa d'un grup de persones de diferents orígens i àmbits professionals amb l'objectiu de contribuir a fer de Tortosa una ciutat més justa, més solidària i per a tothom. Potenciem la ciutadania social fomentant els sentiments de pertinença a la comunitat i alhora promovent la implicació i la corresponsabilitat amb l'entorn proper.



ESTRATÈGIES PER FOMENTAR LA COHESIÓ GRUPAL AMB PERSPECTIVA DE GÈNERE EN EL LLEURE EDUCATIU

POSSIBLES TITULACIONS

- Grau en Educació Infantil
- Grau en Educació Primària
- Grau en Educació Social
- Grau en Pedagogia
- Doble grau en Educació Infantil / Educació Primària
- Màster en Innovació en la Intervenció Social i Educativa

QUÈ

El nostre projecte de lleure, Esplaia't, és dirigit a infants i adolescents d'entre 6 i 12 anys. Hem detectat que, en algunes situacions, la cohesió grupal entre nois i noies pot resultar un repte. Per aquest motiu, volem explorar estratègies que ens permetin enfortir aquests vincles, integrant-hi una perspectiva de gènere que considerem fonamental en la nostra tasca educativa.

COM

Proposem una recerca i desenvolupament de metodologies per afavorir la cohesió grupal en l'àmbit del lleure, posant èmfasi en la inclusió i la igualtat de gènere.



FUNDACIÓ PRIVADA GINAC

- La Fundació Privada GINAC és una entitat d'iniciativa social, sense ànim de lucre, que treballa per millorar la qualitat de vida de les persones amb més dificultats de l'Alt Camp.

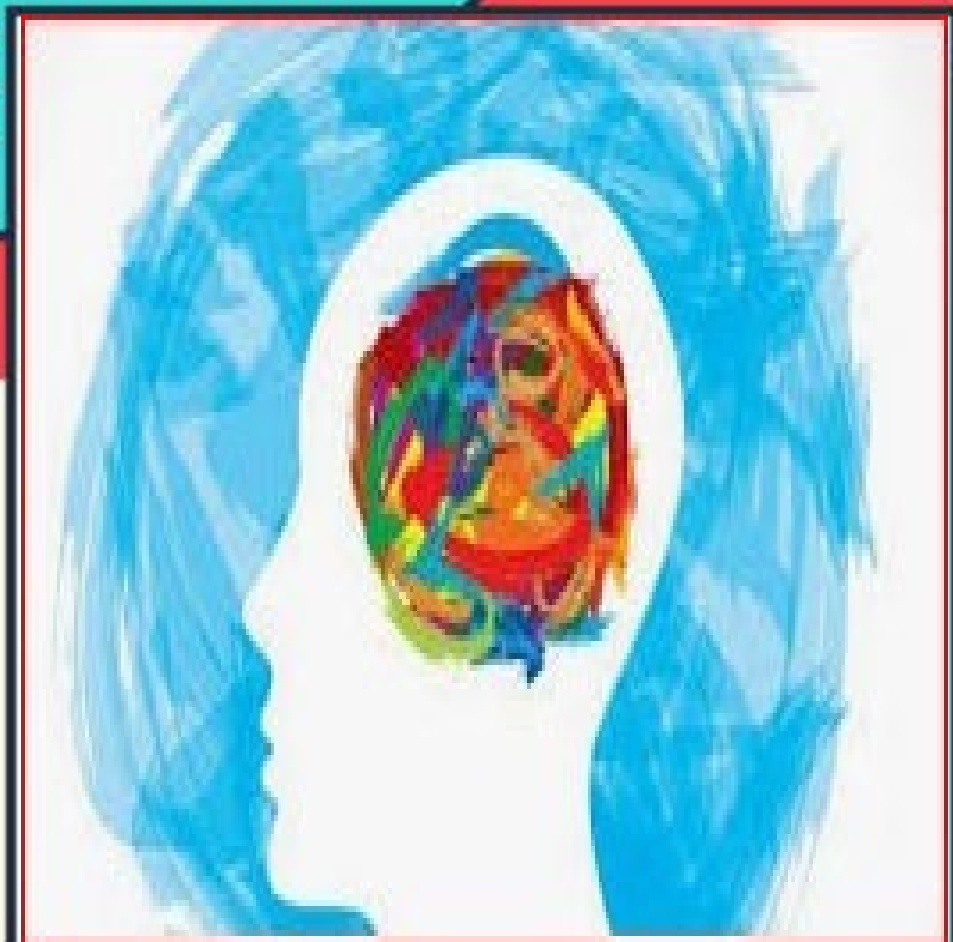

ESTUDI DEL MALESTAR EMOCIONAL EN JOVES DE L'ALT CAMP

POSSIBLES TITULACIONS

- Grau en Psicologia
- Grau en Treball Social
- Grau en Educació Social

QUÈ

A través del projecte Ocell de Foc hem detectat un augment significatiu de malestar emocional en joves, amb conductes d'autolesió i intents de suïcidi en aquest grup d'edat. Es fa necessari estudiar l'origen i les causes d'aquesta realitat per obtenir dades precises sobre la prevalença d'aquests problemes, identificar els factors de risc i les causes subjacents, així com dissenyar estratègies d'intervenció i prevenció adequades.

COM

Realitzar un estudi poblacional sobre la salut mental dels joves per identificar i abordar la situació, i facilitar una millor comprensió de l'impacte de factors socials, familiars i digitals en la salut mental dels joves, per millorar així la capacitat per actuar de manera més eficaç i personalitzada en aquest àmbit.

FUNDACIÓ SANTA TERESA DEL VENDRELL



La Fundació Privada Santa Teresa del Vendrell és una entitat d'iniciativa social, sense ànim de lucre, que treballa per millorar la qualitat de vida de les persones amb més dificultats del Baix Penedès.

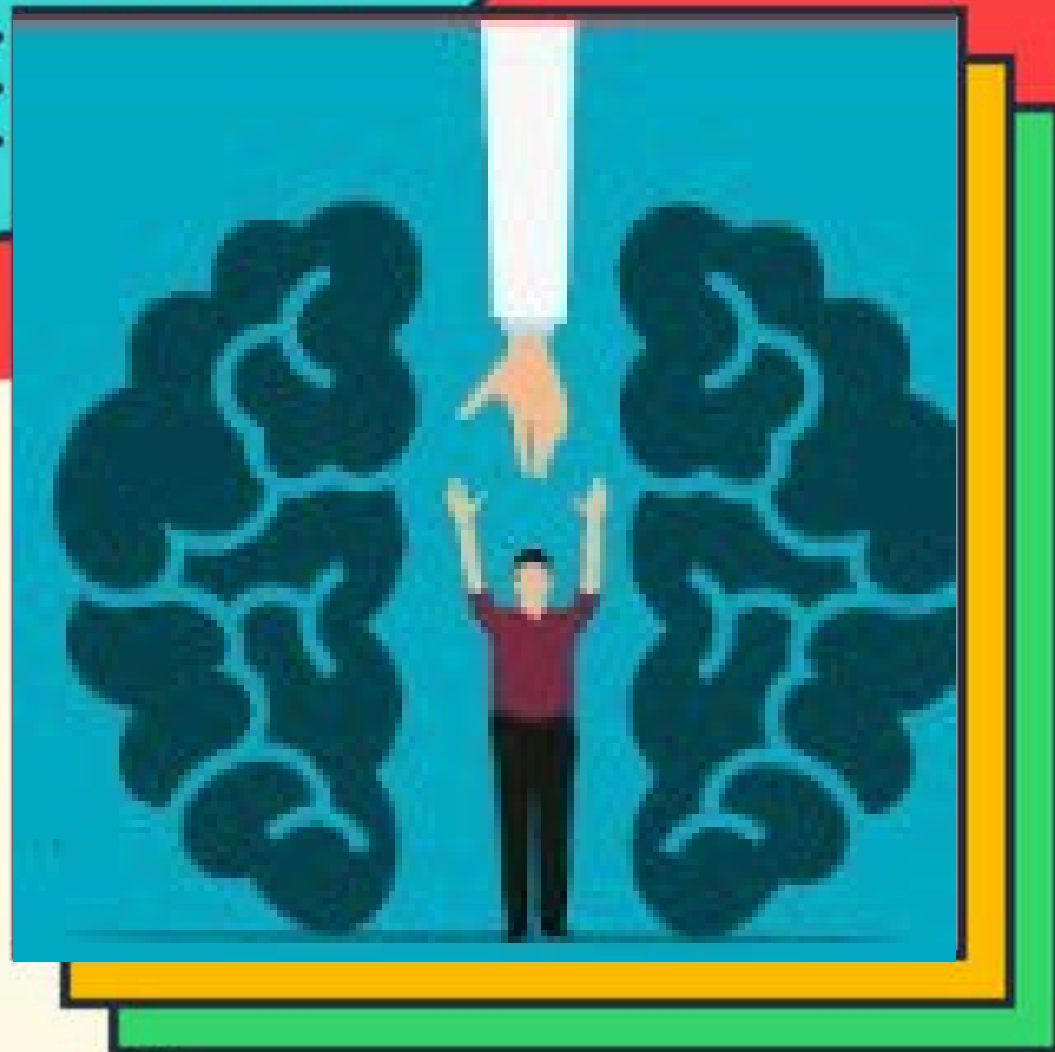

ESTUDI DELS SERVEIS PRELABORALS(SPL) PER A PERSONES AMB TRASTORNS MENTALS SEVERS(TMS) PER MILLORAR-NE L'IMPACTE I OPORTUNITATS LABORALS

POSSIBLES TITULACIONS

- Grau en Relacions Laborals i Recursos Humans
- Grau en Treball Social
- Doble grau en Dret/ Relacions Laborals i Recursos Humans
- Màster en Innovació en la Intervenció Social i Educativa

QUÈ

El servei prelaboral és un servei social especialitzat per a persones amb trastorn mental greu, que té com a finalitat capacitar la persona perquè adquireixi les competències necessàries per incrementar el seu nivell d'ocupabilitat i facilitar la seva inserció laboral. Té una temporalitat de 3 anys i ens trobem la dificultat de consecució d'insercions laborals adequades i permanents, que és l'objectiu últim del servei i que necessitem millorar.

COM

Valorem la realització d'un estudi del servei i del col·lectiu que identifiqui les dificultats i limitacions d'accés al mercat de treball i que ens permeti poder realitzar els canvis, millores i adaptacions necessàries per poder assolir l'objectiu final que faciliti la inserció laboral dels participants.



ASSOCIACIÓ NATURAL ART REEF

Natural Art Reef (NAR) és una associació sense afany de lucre que genera solucions ecològiques amb un impacte positiu en la conservació i regeneració del medi marí. Ens especialitzem en l'àmbit científic, de gestió, enginyeria i formació. Durant 20 anys hem desenvolupat i provat amb èxit una metodologia ecològica i innovadora aplicada mitjançant la creació de biòtops artesanals que actuen com a impulsor dels ecosistemes marins.



EVOLUCIÓ DE LA DEGRADACIÓ DE LES PRADERIES DE FANERÒGAMES MARINES AL LITORAL TARRAGONÍ UTILITZANT IMATGES SATÈL·LITS I CAMPANYES OCEANOGRÀFIQUES

POSSIBLES TITULACIONS

- Grau en Geografia, Anàlisi Territorial i Sostenibilitat
- Màster en Planificació, Governança i Lideratge Territorial

QUÈ

Les praderies de fanerògames s'han vist recentment afectades per la creixent activitat humana. El nostre litoral compta amb extenses praderies de Posidònia oceànica i Cymodocea nodosa distribuïdes entre els 5 i 20 metres de fondària, sent observables en imatges aèries i de satèl·lit. L'anàlisi d'aquestes dades a nivell històric permeten documentar l'evolució d'aquestes importants espècies. Mitjançant una metodologia ex i in situ es proposa la creació d'un registre i avaluació actualitzada de l'evolució i les tendències de les praderies de fanerògames en litoral tarragoní.

COM

Es consideren els municipis de Tarragona, Altafulla, Torredembarra, Creixell i Roda de Barà. Es consideren les espècies de fanerògames Posidònia oceànica i Cymodocea nodosa.

Mitjançant l'ús de la teledetecció marina amb satèl·lits es realitzarà un processament d'imatges per avaluar l'evolució espai-temporal, la reflectància i cartografia de les praderies. Amb campanyes de mostreig in situ des d'embarcació nàutica i busseig autònom s'avaluen les dades ambientals i biològiques de cobertura, densitat, taxa de creixement, percentatge de colgament i biomassa d'epífits.



**GRUP D'ESTUDI I PROTECCIÓ
DELS ECOSISTEMES
CATALANS-ECOLOGISTES DE
CATALUNYA (GEPEC-EDC)**

- Associació de base social de més de 600 membres, ecologista implantada a les 10 comarques del sud de Catalunya des del 1985. Governada pel voluntariat des dels inicis treballa en diferents àmbits: urbans, rurals, forestals, litorals... des de diferents òptiques: legal, projectes, educatiu, comunicatiu, social.



EXPERIMENTS DE CONTROL DE PLANTES INVASORES DUNARS

POSSIBLES TITULACIONS

- Grau en Geografia, Anàlisi Territorial i Sostenibilitat
- Màster en Planificació, Governança i Lideratge Territorial

QUÈ

Necessitat ambiental: no hi ha gairebé bibliografia científica ni tècnica de les millors estratègies de control de plantes invasores. Sovint escometem les administracions i la societat civil organitzada iniciatives sense gaire informació de les metodologies a emprar. Quan demanem als parcs naturals com realitzen una o altra forma de control sovint observem que no han mesurat comparativament diferents l'eficiència de formes d'abordar el problema ni com de greu és aquest envers el seu entorn.

COM

Es tracta d'ajudar a fer cerca bibliogràfica científica, ajudar a implantar diferents parcel·les de mides iguals, caracteritzar-les i, a banda d'uns control, realitzar un experiment per parcel·la: arrencar, tallar, tallar la flor, enterrar les llavors, ruixar amb aigua salada, etc. també combinant-les. Ajudar a realitzar el seu tractament estadístic. Ajudar a redactar un informe tècnic i ajudar a trobar una publicació, redactar un article científic i presentar-lo i corregir-lo. El treball es realitza a les dunes de Torredembarra, Creixell i Roda de Berà.

LA COORDI –COORDINADORA CATALANA PEL COMERÇ JUST I LES FINANCES ÈTIQUES

- L'Associació Coordinadora pel Comerç Just i les Finances Ètiques, (LaCoordi) buscant crear un món on les relacions econòmiques Nord/Sud siguin justes i on els drets humans (laborals i ambientals) dels països productors siguin respectats. Amb aquest objectiu, LaCoordi realitza activitats d'articulació, sensibilització, incidència i denúncia social i política per impulsar el comerç just i les finances ètiques en el marc de l'economia solidària global.



FINANCES AMB IMPACTE: CAMPANYA PUBLICITÀRIA SOBRE LES FINANCES ÈTIQUES

POSSIBLES TITULACIONS

- Grau en Publicitat i Relacions Públiques
- Grau en Comunicació Audiovisual
- Doble grau en Administració i Direcció d'Empreses i Màrqueting
- Màster en Comunicació Estratègica

QUÈ

Les finances ètiques generen molts impactes positius al Sud Global, tant a nivell social com mediambiental, però són molt desconegudes fins i tot per les persones que ja coneixen aquest tipus de sistema financer. Necessitem saber com fer-les més visibles.

COM

Disseny d'una campanya de comunicació o acció de sensibilització que permeti donar a conèixer els impactes positius de les finances ètiques entre algun públic concret de la ciutadania, amb l'objectiu d'afinar els missatges, l'estratègia comunicativa i els canals de difusió.

ASSOCIACIÓ MENT I SALUT LA MURALLA

- L'Associació Ment i Salut La Muralla es dedica a la inserció socio-comunitària de les persones amb problemes de salut mental i de les seves famílies
- des de l'any 1998 a Tarragona i Salou. Oferint diferents serveis lluita contra l'estigma i la sensibilització dels problemes de salut mental.



FOMENT DE LA PARTICIPACIÓ JUVENIL EN ESPAIS COMUNITARIS DE SALUT MENTAL

POSSIBLES TITULACIONS

- Grau en Comunicació Audiovisual
- Grau en Publicitat i Relacions Públiques
- Grau en Educació Primària
- Grau en Educació Infantil
- Grau en Pedagogia

QUÈ

Molts joves experimenten dificultats relacionades amb la salut mental, com l'estrès, l'ansietat, la soledat o la baixa autoestima. Tot i així, encara existeix estigma i manca d'informació sobre aquests temes, fet que provoca que molts joves no busquin ajuda o no participin en espais de suport.

El club de joves de salut mental té com a objectiu oferir un espai segur, participatiu i de suport entre iguals, on els joves puguin compartir experiències, participar en activitats i millorar el seu benestar emocional.

Aquest projecte respon a aquesta necessitat promovent la participació juvenil, la conscienciació sobre salut mental i la creació d'espais comunitaris de suport.

COM

Desenvolupar un servei orientat a promoure la participació de joves al club de salut mental i sensibilitzar sobre la importància del benestar emocional. Aquest servei pot incloure diverses accions dirigides a la comunitat juvenil.

Participarà en la difusió del club i de les seves activitats, mitjançant la creació de contingut per a xarxes socials, cartells informatius o campanyes de sensibilització dirigides a joves. També podrà participar en accions de sensibilització en centres educatius o espais juvenils, amb l'objectiu de donar a conèixer el club i promoure una visió positiva i normalitzada de la salut mental.

A través d'aquestes accions, l'estudiant contribueix a crear espais de suport, reduir l'estigma associat a la salut mental i afavorir la participació activa dels joves en la comunitat.

ASSOCIACIÓ DE FAMILIARS D'ABUSOS SEXUALS INFANTILS DE TARRAGONA -AFASIT

AFASIT neix a Tarragona l'any 2021 amb la finalitat d'acompanyar a famílies i víctimes de Violència Sexual Infantil (VSI). El principal objectiu de l'associació és contribuir a la prevenció, sensibilització i visibilització de la Violència Sexual Infantil.

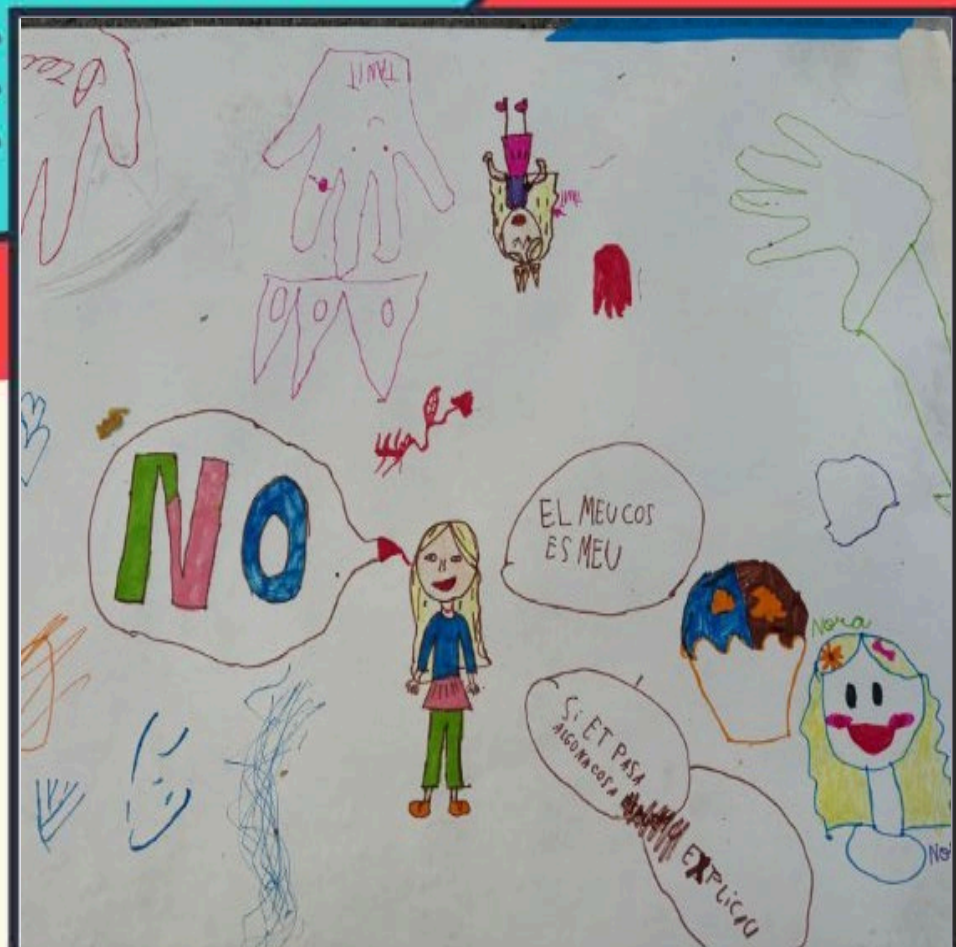

GARANTIES LEGALS EN LA PROTECCIÓ DE LA PRIMERA INFÀNCIA DAVANT LA VIOLÈNCIA SEXUAL

POSSIBLES TITULACIONS

- Grau en Dret
- Màster en Advocacia i Procura
- Màster en Sistema de Justícia Penal

QUÈ

La recollida de proves en casos d'abús sexual en menors de cinc anys presenta grans dificultats a causa de diversos factors, com ara:

- La capacitat limitada del menor per relatar els fets.
- L'absència de proves físiques evidents.
- El retard en la denúncia dels fets.
- Les dificultats per avaluar la credibilitat del testimoni.
- La interpretació de les avaluacions psicològiques
- La manca de testimonis directes
- Les barreres legals i judicials existents.

COM

Davant d'aquest escenari, es proposa l'elaboració d'un informe que analitzi les garanties que actualment ofereix el sistema legal per protegir els menors de cinc anys víctimes de violència sexual infantil i que plantegi propostes de millora. Algunes de les possibles línies d'actuació inclouen:

- La implementació de tècniques especialitzades per a la presa de declaracions, com l'entrevista forense o la Cambra Gesell.
- L'adaptació de les avaluacions psicològiques i pericials a les necessitats dels infants més petits.
- La formació específica de professionals del sistema judicial en matèria d'abús infantil.
- L'ús d'indicis complementaris per avaluar els casos, com ara canvis en el comportament del menor, informes mèdics i testimonis de terceres persones.



ASSOCIACIÓ DE FAMILIARS D'ABUSOS SEXUALS INFANTILS DE TARRAGONA - AFASIT

● AFASIT neix a Tarragona l'any 2021 amb la finalitat d'acompanyar a famílies i víctimes de Violència Sexual Infantil (VSI). El principal objectiu de l'associació és contribuir a la prevenció, sensibilització i visibilització de la Violència Sexual Infantil.



HISTÒRIES SILENCIADES: CURTMETRATGE DOCUMENTAL SOBRE VIOLÈNCIA SEXUAL INFANTIL EN LA PRIMERA INFÀNCIA

POSSIBLES TITULACIONS

- Grau en Comunicació Audiovisual

QUÈ

La credibilitat del testimoni infantil sovint es posa en dubte a causa de la possibilitat de suggestió per part de familiars, professionals o altres persones de l'entorn. Els agressors poden distorsionar la realitat i influir en el relat del menor, fent-li qüestionar la seva pròpia experiència. Per evitar la revictimització, es fan servir entrevistes especialitzades, com la Cambra Gesell, però el seu valor com a prova pot generar controvèrsia. Molts casos acaben arxivats per manca de proves, la qual cosa deixa els infants en situació de vulnerabilitat, sovint exposats als abusadors, que en molts casos són membres de la seva pròpia família.

COM

Realització d'un curtmetratge documental sobre els casos de desprotecció davant la violència sexual infantil en menors de cinc anys. Preparar un curtmetratge amb imatges d'algun taller de prevenció a l'associació, testimoni d'alguna mare, donar visibilitat al patiment de la família i la desesperació de les mares per no poder protegir als seus fills i filles.



CENTRE DE NOVES OPORTUNITATS

En el Centre de Noves Oportunitats tenim l'objectiu d'afavorir la inserció dels i les joves en el mercat laboral i en la formació reglada.



INNOVACIÓ EDUCATIVA PER POTENCIAR EL CATALÀ I LES HABILITATS DIGITALS

POSSIBLES TITULACIONS

- Grau en Pedagogia
- Màster en Innovació en la Intervenció Social i Educativa
- Màster en Tecnologia Educativa: E-learning i Gestió del Coneixement

QUÈ

Busquem no només reforçar les competències lingüístiques i digitals dels i les joves, sinó també empoderar-los perquè afrontin el seu futur amb seguretat i eines útils, facilitant així la seva transició en l'àmbit laboral i social. Objectius principals:

- Millora de les competències en llengua catalana: Potenciar l'ús del català entre els joves, afavorint una millor expressió i comprensió lingüística.
- Desenvolupament d'habilitats digitals: Capacitar-los en l'ús de tecnologies digitals, incloent eines d'ofimàtica, seguretat digital i gestió de mitjans socials.
- Impuls de la inserció laboral i educativa: Facilitar l'accés al mercat de treball o el retorn al sistema educatiu mitjançant el domini de competències lingüístiques i digitals.
- Foment de la motivació i autonomia: Crear un entorn d'aprenentatge dinàmic que promogui la curiositat i la iniciativa personal.

COM

Serà prioritari desenvolupar una metodologia activa i motivacional que pot incloure:

- Aplicar estratègies d'aprenentatge actiu, com treball en grup, projectes col·laboratius i gamificació, per fer les sessions més atractives i participatives.
- Disseny de projectes en els quals els joves puguin desenvolupar les seves pròpies idees, integrant tant el català com les competències digitals.
- Incorporació de propostes metodològiques que pugui aportar l'estudiant.



LA COORDI –COORDINADORA CATALANA PEL COMERÇ JUST I LES FINANCES ÈTIQUES

- L'Associació Coordinadora pel Comerç Just i les Finances Ètiques, (LaCoordi) buscant crear un món on les relacions econòmiques Nord/Sud siguin justes i on els drets humans (laborals i ambientals) dels països productors siguin respectats. Amb aquest objectiu, LaCoordi realitza activitats d'articulació, sensibilització, incidència i denúncia social i política per impulsar el comerç just i les finances ètiques en el marc de l'economia solidària global.

Les vides que vestim



LES VIDES QUE VESTIM: VISIBILITZAR LES VULNERACIONS DE LA INDÚSTRIA TÈXTIL I PROMOURE UN CONSUM RESPONSABLE

POSSIBLES TITULACIONS

- Grau en Administració i Direcció d'Empreses
- Grau en Publicitat i Relacions Públiques
- Grau en Comunicació Audiovisual
- Doble grau en Administració i Direcció d'Empreses i Màrqueting
- Màster en Comunicació Estratègica

QUÈ

Sensibilitzar a la ciutadania sobre les vulneracions socials i ambientals que es produeixen dins la indústria tèxtil convencional, fomentar un consum més conscient i posar en valor els productes de comerç just.

L'objectiu és sensibilitzar i donar eines a la ciutadania per a fer un consum més responsable, reduït i conscient de tèxtil.

COM

Es proposa la creació de materials comunicatius i/o periodístics que expliquin les vulneracions associades a la indústria tèxtil global (explotació laboral, contaminació ambiental o gestió de residus tèxtils al Sud global).

Al mateix temps, aquests materials haurien de mostrar alternatives de consum responsable, com la compra de segona mà, l'intercanvi de roba o el consum de marques sostenibles, especialment aquelles vinculades a projectes cooperatius i de comerç just.

ASSOCIACIÓ ASPERCAMP

- L'Associació Aspercamp treballa pel bé comú de les persones amb diagnòstic Asperger-TEA i les seves famílies del Camp de Tarragona. Actualment acompanya més de mig miler de famílies del territori i està present a Tarragona, Reus, Vendrell i Salou.



MILLORA D'ACCESSIBILITAT WEB PER A PERSONES AMB SÍNDROME D'ASPERGER- TRASTORN DE L'ESPECTRE AUTISTA

POSSIBLES TITULACIONS

- Grau en Enginyeria de Sistemes i Serveis de Telecomunicacions
- Grau en Enginyeria Informàtica

QUÈ

Disposem d'una pàgina web que actualment presenta algunes limitacions, especialment en quant a la seva accessibilitat per a les persones amb síndrome de Asperger-TEA amb nivell de recolzament 1 i 2. Volem millorar-la per garantir una experiència més intuïtiva i adaptada a les necessitats del nostre col·lectiu. A més, necessitem que la nova web sigui fàcil de gestionar per les persones de l'entitat, sense necessitar coneixements tècnics o avançats.

COM

Per això, proposem el disseny d'una pàgina web accessible i funcional, que respongui a les necessitats de les persones usuàries i permeti un manteniment senzill per part de l'equip de l'entitat.



COOPERATIVA REBOLL

Reboll, és una cooperativa de treball associat integrada per professionals dels camps de la biologia, la geologia, l'enginyeria forestal i les ciències ambientals que va néixer amb l'objectiu de prestar serveis relacionats amb diferents àmbits del medi natural i del medi antropitzat com: activitats d'ecoturisme, estudis i projectes de gestió del territori i de la biodiversitat, accions de voluntariat i educació ambiental, actuacions en espais naturals.



MOSAICS DE BIODIVERSITAT: ESTRATÈGIES PER A LA CONSERVACIÓ I LA POL·LINITZACIÓ A LA CONCA DE BARBERÀ

POSSIBLES TITULACIONS

- Grau en Geografia, Anàlisi Territorial i Sostenibilitat
- Màster en Planificació, Governança i Lideratge Territorial

QUÈ

L'objectiu és millorar l'estat de conservació dels hàbitats associats a espais oberts i en mosaic que mantinguin una elevada permeabilitat, de manera que conservin la bona connectivitat ecològica interna de l'espai natural i d'aquest amb espais naturals protegits del seu entorn. En espais agro-forestals que conformen el paisatge mosaic mediterrani de la Conca de Barberà constitueixen un actiu social i ambiental de primer ordre, és en aquests espais on les espècies pol·linitzadores realitzen una funció.

COM

Els alumnes haurien de:

1. Recopilació i anàlisi de la informació disponible mitjançant la comparació dels documents geo-fotogràfics actuals i les fotografies aèries i ortofotos a partir dels vols de 1956-1957, passant per mapes de cobertures del sòl, de la zona de la Conca estricta.
2. Recollir dades com: evolució de l'ocupació, titularitat actual, tipologia de cultius actuals o formes de maneig, per a cada espai agroforestal detectat, que inclogui zones de cultius als quals la pol·linització seria molt beneficiosa, a partir dels criteris de selecció que Reboll marcaria.
3. Redacció d'un document amb els resultats obtinguts, que hauria d'incloure cartografia obtinguda per SIG i teledetecció si és necessari.



COOPERACIÓ ACTIVA AL CAMP DE TARRAGONA I TERRES DE L'EBRE

- Cooperació Activa al Camp de Tarragona i Terres de l'Ebre és una entitat de cooperació internacional creada el 2014, amb una trajectòria consolidada en projectes de desenvolupament comunitari a les zones rurals del Senegal. Treballa des d'un enfocament de cooperació simètrica i lideratge local, acompanyant cooperatives agroramaderes i de dones per reforçar les seves capacitats organitzatives i de gestió.



PANEL·L CLIMÀTIC I EINES DE LECTURA METEOROLÒGICA

POSSIBLES TITULACIONS

- Grau en Enginyeria Informàtica
- Grau en Administració i Direcció d'Empreses
- Grau en Economia
- Grau en Gestió d'Empreses

QUÈ

Les comunitats rurals es veuen afectades pel canvi climàtic i no disposen d'eines per interpretar dades climàtiques útils per a l'agricultura, fet que dificulta la planificació i la gestió de riscos. El projecte desenvolupa un servei d'anàlisi i traducció d'aquestes dades en informació comprensible i aplicable, mitjançant indicadors, eines senzilles, materials pedagògics i un sistema de comunicació adaptat. Així, es reforça la presa de decisions, la resiliència climàtica i l'autonomia de la cooperativa.

COM

L'estudiantat desenvoluparà un servei d'anàlisi i interpretació de dades climàtiques per donar suport a la presa de decisions agrícoles, en coordinació amb l'equip tècnic i la tècnica ambiental local.

El treball inclourà la identificació de fonts de dades al Senegal i la seva adaptació al context del districte de Kaël, definint indicadors útils i dissenyant eines senzilles com panells de seguiment, protocols i materials pedagògics. També es plantejaran solucions per a la recollida i comunicació de dades, com estacions meteorològiques i butlletins comunitaris. Tot plegat permetrà traduir dades científiques en informació pràctica, reforçant la resiliència climàtica i l'autonomia de la cooperativa.

COOPERACIÓ ACTIVA AL CAMP DE TARRAGONA I TERRES DE L'EBRE



Som una entitat formada principalment per persones arribades del Senegal a les comarques tarragonines i professionals relacionats amb els nostres àmbits d'actuació; bona governança, sanitat, educació, sobirania alimentària, agricultura, emprenedoria i economia social i solidària. Volem apoderar i buscar a la sobirania econòmica regional a través de la regeneració i dinamització socioeconòmica local, en especial atenció a les dones.



PLA DE MÀRQUETING I COMUNICACIÓ PER UNA COOPERATIVA SOCIAL AGRORAMADERA AL SENEGAL

POSSIBLES TITULACIONS

- Grau en Administració i Direcció d'Empreses
- Grau en Comunicació Audiovisual
- Grau en Publicitat i Relacions Públiques
- Doble grau Administració i Direcció d'Empreses / Màrqueting (URV/ESIC)

QUÈ

Durant nou anys, hem impulsat projectes de desenvolupament comunitari i regeneració social, econòmica i paisatgística a una regió rural del centre del Senegal. El nostre enfocament s'ha centrat en àmbits clau com la bona governança, la salut comunitària i maternoinfantil, l'enfortiment de la xarxa d'atenció primària, la millora del sistema educatiu, la promoció del cooperativisme i l'economia social, i la transformació del sector agrícola. Aquest treball sostingut ha donat com a resultat la consolidació d'equipaments bàsics com una farmàcia i una consulta mèdica, així com la creació de diverses cooperatives (tèxtil, avícola i agrícola). Actualment, estem en procés de cooperativitzar nous serveis, amb especial atenció al sector agrícola. A més, s'ha construït una xarxa territorial que connecta 6 municipis de les regions centrals de Diourbel, Kaolack i Kaffrine. Aquesta xarxa cobreix un radi d'un centenar de quilòmetres i compta amb més de mil membres.

Amb l'objectiu de donar visibilitat als avenços assolits i al potencial transformador del projecte a la regió, volem posar en valor la dimensió social, potencial de regeneració paisatgística, econòmica i mediambiental de les accions desenvolupades per les entitats implicades.

COM

- Definir perfil del públic objectiu: identificar a qui s'adrecen els productes, serveis i missatges de la cooperativa.
- Elaborar un pla de comunicació: donar a conèixer la feina de la cooperativa i el seu impacte en la regeneració integral del territori, tot buscant ampliar i consolidar la xarxa de col·laboradors i beneficiaris.
- Dissenyar una estratègia de marca: construir una identitat sòlida alineada amb els valors del projecte: desenvolupament inclusiu, igualtat de gènere, sobirania alimentària i protecció dels ecosistemes.
- Crear continguts digitals: preparar publicacions per a xarxes socials i butlletins electrònics.
- Desenvolupar un kit d'imatge corporativa: establir una línia visual pròpia que representi la cooperativa agrícola i reforci la seva presència i reconeixement.
- Elaborar una proposta de guió de vídeo documental-reportatge sobre la tasca duta a terme al Senegal.



COOPERACIÓ ACTIVA AL CAMP DE TARRAGONA I TERRES DE L'EBRE



Som una entitat formada principalment per persones arribades del Senegal a les comarques tarragonines i professionals relacionats amb els nostres àmbits d'actuació; bona governança, sanitat, educació, sobirania alimentària, agricultura, emprenedoria i economia social i solidària. Volem apoderar i buscar a la sobirania econòmica regional a través de la regeneració i dinamització socioeconòmica local, en especial atenció a les dones.



PLA DE MÀRQUETING I COMUNICACIÓ PER UNA ONG DE COOPERACIÓ AL DESENVOLUPAMENT

POSSIBLES TITULACIONS

- Grau en Administració i Direcció d'Empreses
- Grau en Comunicació Audiovisual
- Grau en Publicitat i Relacions Públiques
- Doble grau Administració i Direcció d'Empreses / Màrqueting (URV/ESIC)

QUÈ

Durant nou anys, hem impulsat projectes de desenvolupament comunitari i regeneració social, econòmica i paisatgística a una regió rural del centre del Senegal. El nostre enfocament s'ha centrat en àmbits clau com la

bona governança, la salut comunitària i maternoinfantil, l'enfortiment de la xarxa d'atenció primària, la millora del sistema educatiu, la promoció del cooperativisme i l'economia social, i la transformació del sector agrícola. Aquest treball sostingut ha donat com a resultat la consolidació d'equipaments bàsics com una farmàcia i una consulta mèdica, així com la creació de diverses cooperatives (tèxtil, avícola i agrícola). Actualment, estem en procés de cooperativitzar nous serveis, amb especial atenció al sector agrícola. A més, s'ha construït una xarxa territorial que connecta 6 municipis de les regions centrals de Diourbel, Kaolack i Kaffrine. Aquesta xarxa cobreix un radi d'un centenar de quilòmetres i compta amb més de mil membres.

Volem donar visibilitat del treball de l'entitat a la província de Tarragona, amb l'objectiu de comunicar les accions que portem a terme al Senegal i augmentar el nostre potencial envers el nostre territori.

COM

Possibles línies d'actuació:

- Definir perfil del públic objectiu: identificar el perfil de persones sòcies, donant col·laboradors. Així com potencials patrocinadors econòmics o mecenes.
- Elaborar un pla de comunicació: donar a conèixer la feina de l'entitat i el seu impacte en la regeneració paisatgística, social i econòmica al Senegal, així com la lluita climàtica de les entitats col·laboradores en els territoris on centrem les nostres accions.
- Estudi de les possibilitats d'una campanya de *crowdfunding*.
- Idear propostes d'accions de difusió de les activitats de l'entitat.
- Crear continguts digitals: preparar publicacions per a xarxes socials i butlletins electrònics.
- Desenvolupar un kit d'imatge corporativa: establir una línia visual pròpia que representi l'entitat i reforci la seva presència i reconeixement.
- Elaborar una proposta de guió de vídeo documental-reportatge sobre la tasca duta a terme al Senegal.



COOPERACIÓ ACTIVA AL CAMP DE TARRAGONA I TERRES DE L'EBRE

Som una entitat formada principalment per persones arribades del Senegal a les comarques tarragonines i professionals relacionats amb els nostres àmbits d'actuació; bona governança, sanitat, educació, sobirania alimentària, agricultura, emprenedoria i economia social i solidària. Volem apoderar i buscar a la sobirania econòmica regional a través de la regeneració i dinamització socioeconòmica local, en especial atenció a les dones.



PLA DE MILLORA I COMERCIALIZACIÓ PER A UNA COOPERATIVA AGRÀRIA AL SENEGAL

POSSIBLES TITULACIONS

- Grau en Administració i Direcció d'Empreses
- Grau en Geografia, Anàlisi Territorial i Sostenibilitat
- Màster en Planificació, Governança i Lideratge Territorial

QUÈ

Durant nou anys, hem impulsat projectes de desenvolupament comunitari i regeneració social, econòmica i paisatgística a una regió rural del centre del Senegal. El nostre enfocament s'ha centrat en àmbits clau com la bona governança, la salut comunitària i maternoinfantil, l'enfortiment de la xarxa d'atenció primària, la millora del sistema educatiu, la promoció del cooperativisme i l'economia social, i la transformació del sector agrícola. Aquest treball sostingut ha donat com a resultat la consolidació d'equipaments bàsics com una farmàcia i una consulta mèdica, així com la creació de diverses cooperatives (tèxtil, avícola i agrícola). Actualment, estem en procés de cooperativitzar nous servies, amb especial atenció al sector agrícola. A més, s'ha construït una xarxa territorial que connecta 6 municipis de les regions centrals de Diourbel, Kaolack i Kaffrine. Aquesta xarxa cobreix un radi d'un centenar de quilòmetres i compta amb més de mil membres.

La cooperativa gestiona actualment cinc explotacions d'horticultura, amb potencial d'ampliació fins a vuit. Ens trobem en un moment clau per optimitzar els processos existents i explorar noves oportunitats als mercats de proximitat, millorant la capacitat productiva i comercial.

COM

Línies d'acció proposades:

- Estudi de la situació actual i del mercat local, per identificar oportunitats de desenvolupament sostenible dins l'àrea d'intervenció.
- Disseny d'un pla de distribució i comercialització dels productes de la cooperativa als mercats locals i regionals.
- Exploració i recerca de nous socis i col·laboradors en els àmbits local, regional i nacional, per reforçar aliances estratègiques i ampliar l'impacte del projecte.
- Continuitat i ampliació d'un projecte APS anterior, aprofitant els recursos existents com un mapa interactiu amb coordenades geolocalitzades de totes les poblacions implicades. Aquest recurs pot ser millorat i ampliat per localitzar mercats, identificar noves àrees de treball i visibilitzar altres punts d'interès rellevants per a l'estratègia de desenvolupament.



ASSOCIACIÓ QUILÒMETRE ZERO

- Som una entitat sense afany de lucre que gestiona i desenvolupa projectes d'innovació socioeducativa al Camp de Tarragona. Estem especialitzades en mentoria social i programes de voluntariat transformador.
- Actualment, tenim més de 250 persones que exerceixen de mentores d'infants, adolescents i joves a diferents programes de l'entitat. També acompanyem a persones en situació irregular i treballem en xarxa en l'àmbit de l'economia social i solidària.



PROJECTE DE MENTORIA SOCIOEDUCATIVA ROSSINYOL

POSSIBLES TITULACIONS

- Grau en Psicologia
- Grau en Educació Social
- Grau en Treball Social
- Grau en Educació Primària
- Grau en Pedagogia

QUÈ

L'organització impulsa projectes d'acció social i mentoria per donar suport a infants i adolescents en moments clau de transició educativa. Des de fa més de deu anys desenvolupa un programa de mentoria que connecta alumnat d'escoles d'alta complexitat amb estudiants universitaris, generant referents positius i reforçant la motivació acadèmica. Cada any es creen més de 90 parelles de mentoria al Camp de Tarragona, consolidant una xarxa de suport territorial. L'entitat busca joves amb compromís social que vulguin viure una experiència formativa transformadora, sense necessitat d'experiència prèvia. A través de la pràctica, els participants desenvolupen habilitats socials i prenen consciència de la diversitat de realitats del seu entorn.

COM

El programa proposa que joves mentors acompanyin un infant o adolescent durant dues hores setmanals, de novembre a juny, creant un espai de confiança i descobriment del territori a través d'activitats culturals i d'oci saludable. Les parelles poden participar en excursions, visites culturals i converses que reforcen el vincle i la integració comunitària. L'experiència permet aplicar coneixements de l'àmbit socioeducatiu i desenvolupar habilitats comunicatives i relacionals amb l'infant i la seva família. Els mentors compten amb formació específica, seguiment tècnic i activitats grupals.

ASSOCIACIÓ NATURAL ART REEF

- Natural Art Reef (NAR) és una associació sense afany de lucre que genera solucions ecològiques amb un impacte positiu en la conservació i regeneració del medi marí. Ens especialitzem en l'àmbit científic, de gestió, enginyeria i formació. Durant 20 anys hem desenvolupat i provat amb èxit una metodologia ecològica i innovadora aplicada mitjançant la creació de biòtops artesanals que actuen com a impulsor dels ecosistemes marins.



PROJECCIONS DE CANVI CLIMÀTIC AL LITORAL TARRAGONÍ. ANÀLISIS DEL MARC DE L'ESTRATÈGIA NACIONAL D'ADAPTACIÓ AL CANVI CLIMÀTIC

POSSIBLES TITULACIONS

- Grau en Geografia, Anàlisi Territorial i Sostenibilitat
- Màster en Planificació, Governança i Lideratge Territorial

QUÈ

La península Ibèrica, degut a les seves característiques, afronta importants riscos derivats del canvi climàtic. L'anàlisi de dades actuals ens permeten fer una caracterització de l'evolució i l'impacte que el canvi climàtic pot tenir en el litoral tarragoní.

El marc d'estratègia nacional d'adaptació al canvi climàtic detalla les mesures per fer front a aquest fenomen. Es proposa el contrast i l'anàlisi de les dades obtingudes amb l'encaix en el marc d'estratègia nacional per donar resposta a la prevenció o reducció d'impactes derivats d'un clima més càlid extrem i incert.

COM

Es consideren municipis de Tarragona, Altafulla, Torredembarra, Creixell i Roda de Barà.

Es proposa un estudi espai-temporal de la línia de costa del litoral tarragoní i les tendències en les variacions de temperatura de les masses d'aigua. Les dades ambientals i oceàniques s'obtingran de repertoris públics i s'analitzarà les tendències en els anys i les projeccions sota diferents escenaris d'emissions. Addicionalment, s'inclourà un registre de temperatures obtingut in situ a diferents fondàries per caracteritzar les variacions anuals estacionàries de temperatura en la columna d'aigua.



FINANÇAMENT ÈTIC I SOLIDARI - FETS

- FETS – Finançament Ètic i Solidari és una associació creada l'any 1999 per impulsar les finances ètiques i solidàries. Agrupa entitats de l'economia social i solidària i les finances ètiques cooperatives, l'acció social, l'educació i la solidaritat internacional.

⚠️ **SEGUR QUE ÉS BANCA ÈTICA?**

L'escàner **de les Finances** **Ètiques**

Saps si la teva entitat financera compleix els Principis de les Finances Ètiques? Ara tens una eina que et permetrà esbrinar-ho.

RADIOGRAFIA ÈTICA DELS BANCS: ACTUALITZACIÓ DE L'ESCÀNER DE LES FINANCES ÈTIQUES

POSSIBLES TITULACIONS

- Grau en ADE
- Grau en Economia
- Grau en Finances i Comptabilitat
- Doble Grau en ADE i Dret

QUÈ

Revisar i actualitzar l'Escàner de les Finances Ètiques incorporant noves entitats financeres que actualment no hi apareixen —especialment Fintech i neobancs— i revisant els indicadors ètics utilitzats per avaluar-les.

El projecte ha de permetre identificar si els indicadors actuals continuen sent pertinents per analitzar el comportament ètic de les entitats financeres i explorar possibles millores que incorporin dimensions com la sostenibilitat ambiental, la perspectiva feminista o la justícia global.

COM

L'estudiant haurà de dur a terme una recerca basada en:

- Anàlisi d'informes públics, memòries de sostenibilitat, codis ètics i altres documents oficials d'entitats financeres.
- Identificació de noves entitats (especialment Fintech i neobancs) que podrien incorporar-se a l'Escàner.
- Revisió crítica dels indicadors actuals utilitzats per avaluar les entitats.
- Proposta de millores o nous indicadors que permetin actualitzar l'eina.

L'objectiu final és contribuir a mantenir l'Escàner com una eina actualitzada i útil per analitzar el comportament ètic del sector financer.

ASSOCIACIÓ NATURAL ART REEF

● Natural Art Reef (MAR) és una associació sense afany de lucre que genera solucions ecològiques amb un impacte positiu en la conservació i regeneració del medi marí. Ens especialitzem en l'àmbit científic, de gestió, enginyeria i formació. Durant 20 anys hem desenvolupat i provat amb èxit una metodologia ecològica i innovadora aplicada mitjançant la creació de biòtops artesanals que actuen com a impulsor dels ecosistemes marins.

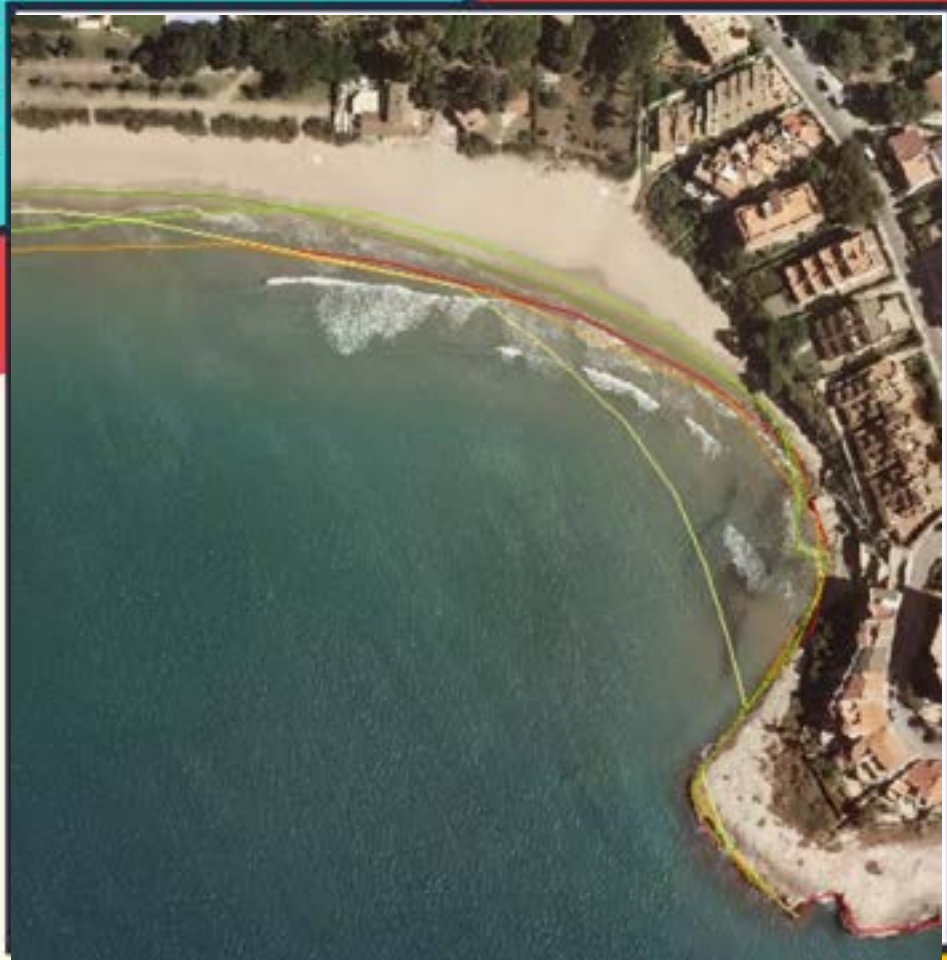

REGISTRE I REPRESENTACIÓ DE L'ACTIVITAT NÀUTICO-PESQUERA DEL PORT DE TORREDEMBARRA

POSSIBLES TITULACIONS

- Grau en Geografia, Anàlisi Territorial i Sostenibilitat
- Màster en Planificació, Governança i Lideratge Territorial

QUÈ

El litoral tarragoní és una de les zones del Mediterrani occidental amb una major interacció entre el creixement i desenvolupament blau i llocs d'alt interès de conservació. Els Ports representen un punt vulnerable, principalment lligat a potencials males pràctiques d'embarcacions recreatives. Malgrat això, no existeix una representació real de l'activitat nàutica o pesquera.

El Port de Torredembarra es relativament petit (700-800 embarcacions), representa l'escenari idoni per realitzar un anàlisi socio-econòmic que aporti resultats a temps real de l'activitat i l'impacte que tenen els seus usuaris.

COM

Es proposa un anàlisi de dades obtingudes amb tres tècniques d'estudi. La consulta d'històrics del Port de Torredembarra per conèixer l'evolució, l'actualitat i ocupació de les instal·lacions. S'accedirà als registres de vídeo per quantificar l'activitat nàutica i pesquera. Es dissenyaran i difondran enquestes dirigides als usuaris del Port.

Les dades a obtenir són: l'ús de les instal·lacions (esportiu, recreatiu o pesquer), el número i característiques d'embarcacions (eslora, tipologia), la temporalitat de l'activitat, l'esforç de la pesca recreativa i un anàlisi social de tots els actors implicats.



COOPERACIÓ ACTIVA AL CAMP DE TARRAGONA I TERRES DE L'EBRE

- Cooperació Activa al Camp de Tarragona i Terres de l'Ebre és una entitat de cooperació internacional creada el 2014, amb una trajectòria consolidada en projectes de desenvolupament comunitari a les zones rurals del Senegal. Treballa des d'un enfocament de cooperació simètrica i lideratge local, acompanyant cooperatives agroramaderes i de dones per reforçar les seves capacitats organitzatives i de gestió.



SENSIBILITZACIÓ SOBRE EL CANVI CLIMÀTIC I INTERCANVI EDUCATIU SENEGAL-CATALUNYA

POSSIBLES TITULACIONS

- Grau en Educació Primària
- Grau en Educació Infantil
- Grau en Treball Social
- Grau en Pedagogia
- Grau en Treball Social

QUÈ

El canvi climàtic està afectant de manera directa les comunitats rurals del Senegal, alterant les seves activitats econòmiques i les condicions de vida. Tot i aquesta realitat, manquen recursos i espais educatius adaptats per treballar la sensibilització ambiental amb infants i joves. Les cooperatives implicades en el projecte volen assumir un paper actiu creant una escola natura, un espai destinat a la formació i la conscienciació comunitària. Paral·lelament, es busca promoure una mirada global sobre el canvi climàtic mitjançant l'intercanvi educatiu entre escoles del Senegal i del Camp de Tarragona i les Terres de l'Ebre. L'objectiu és que infants i joves entenguin les causes i els impactes de canvi climàtic i coneguin possibles respostes, fomentant valors de corresponsabilitat, justícia climàtica i ciutadania global.

COM

El servei se centrarà principalment en el disseny d'activitats educatives, tenint en compte que els centres escolars rurals del Senegal compten amb recursos humans i materials limitats, amb equips docents reduïts. Es treballarà perquè les propostes siguin clares, viables i fàcilment aplicables, dissenyant accions de sensibilització sobre el canvi climàtic que els centres escolars del Senegal puguin aplicar de manera autònoma, amb suport del professorat local. L'estudiantat elaborarà materials pedagògics senzills i adaptables. També es crearan activitats educatives conjuntes entre centres del Senegal i del Camp de Tarragona i Terres de l'Ebre per fomentar l'intercanvi. Finalment, es produiran recursos visuals i dinàmiques participatives que facilitin la tasca del professorat en la implementació de les activitats.

COOPERACIÓ ACTIVA AL CAMP DE TARRAGONA I TERRES DE L'EBRE



Som una entitat formada principalment per persones arribades del Senegal a les comarques tarragonines i professionals relacionats amb els nostres àmbits d'actuació; bona governança, sanitat, educació, sobirania alimentària, agricultura, emprenedoria i economia social i solidària. Volem apoderar i buscar a la sobirania econòmica regional a través de la regeneració i dinamització socioeconòmica local, en especial atenció a les dones.



TEIXINT ALIANCES PEL CANVI LOCAL I GLOBAL: CONFIGURACIÓ D'UNA XARXA DE GERMANOR ENTRE TARRAGONA I EL SENEGAL

POSSIBLES TITULACIONS

- Grau en Administració i Direcció d'Empreses
- Grau en Geografia, Anàlisi Territorial i Sostenibilitat
- Màster en Planificació, Governança i Lideratge Territorial

QUÈ

Durant nou anys, hem impulsat projectes de desenvolupament comunitari i regeneració social, econòmica i paisatgística a una regió rural del centre del Senegal. El nostre enfocament s'ha centrat en àmbits clau com la bona governança, la salut comunitària i maternoinfantil, l'enfortiment de la xarxa d'atenció primària, la millora del sistema educatiu, la promoció del cooperativisme i l'economia social, i la transformació del sector agrícola. Aquest treball sostingut ha donat com a resultat la consolidació d'equipaments bàsics com una farmàcia i una consulta mèdica, així com la creació de diverses cooperatives (tèxtil, avícola i agrícola). Actualment, estem en procés de cooperativitzar nous serveis, amb especial atenció al sector agrícola. A més, s'ha construït una xarxa territorial que connecta 6 municipis de les regions centrals de Diourbel, Kaolack i Kaffrine. Aquesta xarxa cobreix un radi d'un centenar de quilòmetres i compta amb més de mil membres.

Ara, volem fer créixer aquest vincle establint una relació de germanor amb la província de Tarragona, amb l'objectiu de generar una xarxa de col·laboració mútua entre territoris.

COM

Per fer-ho, proposem:

- La definició d'un pla d'actuació per a la creació d'una xarxa tarragonina agermanada amb la regió senegalesa amb la qual col·laborem.
- La prospecció de possibles entitats col·laboradores, socis i mecenes.
- La promoció del treball en xarxa amb plataformes que fomenten el municipalisme i la cooperació.
- El desenvolupament d'un kit de comunicació atractiu i accessible per difondre el projecte i captar aliances estratègiques a Tarragona.



FUNDACIÓ APRODISCA



Som una entitat social sense ànim de lucre declarada d'utilitat pública que acompanyem a les persones amb discapacitat intel·lectual i/o afectació de la seva salut mental en els seus processos de vida independent.



ANÀLISI I PROPOSTES, DES DE LA DOMÒTICA I LES ADAPTACIONS TECNOLÒGIQUES, PER MILLORAR L'AUTONOMIA D'UNA LLAR PER PERSONES AMB DISCAPACITAT INTEL·LECTUAL

POSSIBLES TITULACIONS

- Grau en Enginyeria de Sistemes i Serveis de Telecomunicacions

QUÈ

Realitzar un estudi de les adaptacions tecnològiques necessàries per poder fomentar l'autonomia de les persones amb discapacitat intel·lectual que viuen en una llar-residència.

COM

Analitzar una de les nostres llars-residència i poder detectar les necessitats d'adaptació que facilitin i fomentin una major autonomia de la persona, sense el suport de la persona d'acompanyament. Un cop realitzada l'anàlisi, poder elaborar unes propostes, per a fer possible les adaptacions.



FUNDACIÓ LA MUNTANYETA- SERVEI TERÀPIA OCUPACIONAL

- La Fundació La Muntanyeta tenim per objecte principal la defensa dels drets de les persones afectades de paràlisi cerebral i/o etiologies similars de les comarques de Tarragona. A més, defensem la garantia de l'exercici d'aquests drets, de la promoció de l'ofertament de tots els serveis necessaris per la seva educació, atenció a la salut, allotjament i convivència, formació genèrica i específica, inserció social, inserció laboral, el gaudiment de l'esport, l'oci i el temps de lleure.



COMUNICACIÓ SENSE BARRERES: CREACIÓ COL·LABORATIVA D'UNA EINA DIGITAL ACCESSIBLE

POSSIBLES TITULACIONS

- Grau en Enginyeria de Sistemes i Serveis de Telecomunicacions
- Grau en Enginyeria Informàtica

QUÈ

Necessitem desenvolupar una eina tecnològica (APP o programari) que faciliti la comunicació alternativa a persones amb dificultats comunicatives. Per fer-ho, cal comptar amb coneixements en sistemes de comunicació augmentativa i alternativa (CAA), accessibilitat digital i desenvolupament tecnològic, així com una comprensió clara de les capacitats i necessitats específiques dels usuaris.

COM

El projecte es pot portar a terme a partir de sessions presencials amb els usuaris, per tal de conèixer de primera mà les seves limitacions, capacitats i formes de comunicació. A través d'aquesta observació i interacció directa, es podrà dissenyar una eina realment adaptada a les seves necessitats. Un cop creada una primera versió de l'aplicació o programari, els estudiants podran tornar al centre per fer proves pilot amb els mateixos usuaris, recollir feedback i detectar punts de millora. Aquest procés permetrà ajustar l'eina de manera interactiva, garantint que sigui funcional, accessible i útil en el dia a dia dels usuaris.



ASSOCIACIÓ DE PROFESSIONALS I ESTUDIOSOS EN LLENGUA I LITERATURA CATALANES - APELLC

L'APELLC és un col·legi professional de filòlegs catalans vinculat al Departament de Filologia Catalana de la Universitat Rovira i Virgili (URV) que opera a les comarques de Tarragona i a les Terres de l'Ebre. Té com a objectiu fomentar la llengua i la literatura catalanes.



CREACIÓ D'UNA APLICACIÓ PER MÒBIL I/O TAULETA D'UNA RUTA LITERÀRIA PER TARRAGONA PER A PERSONES AMB MOBILITAT REDUÏDA

POSSIBLES TITULACIONS

- Grau en Enginyeria de Sistemes i Serveis de Telecomunicacions
- Grau en Enginyeria Informàtica

QUÈ

Des de l'associació, impulsem el projecte "Veus de dona", una proposta de ruta literària per la ciutat de Tarragona des d'una perspectiva femenina. Hi ha necessitat social amb persones amb mobilitat reduïda que mitjançant l'aplicació podrien gaudir d'una ruta literària, sense sortir de casa, amb finalitat cultural i lúdica. Per tal d'evitar la soledat no volguda.

COM

Amb la creació d'una aplicació compatible amb mòbil i/o amb tauleta, accessible via web, que contribueixi a acompanyar les persones que se senten soles, a través d'una eina que els obri la cultura i la literatura al seu món.



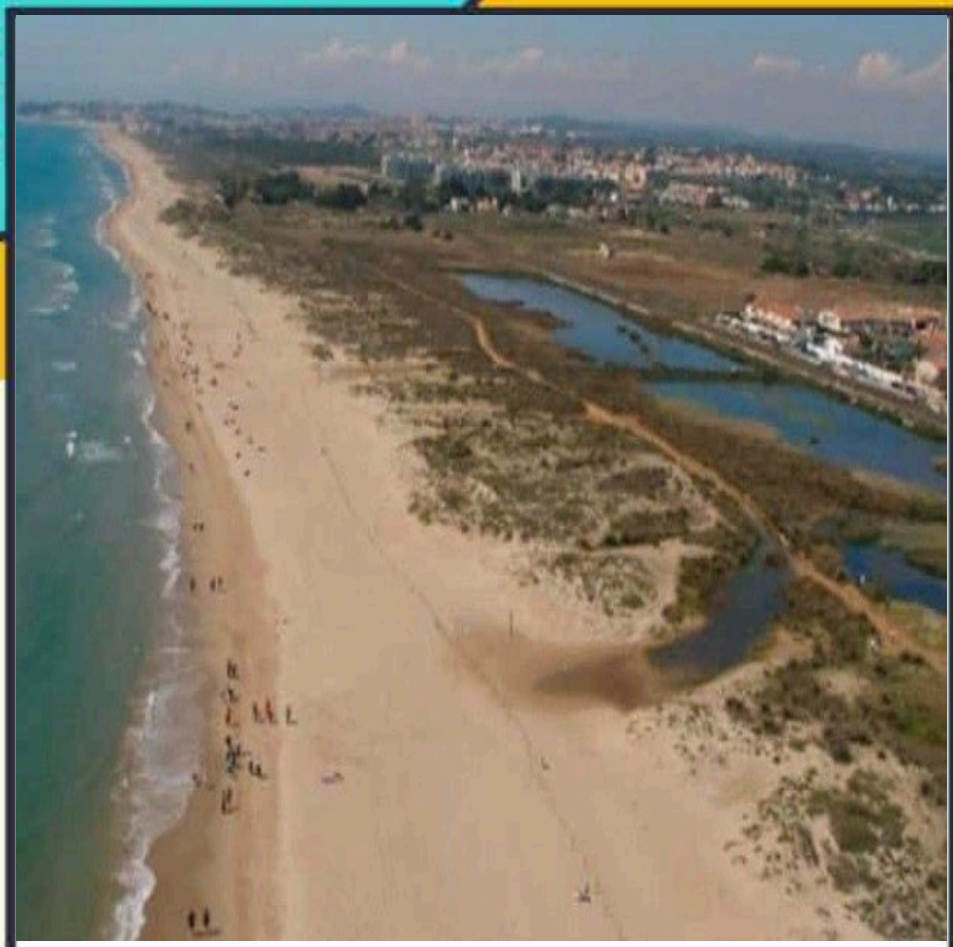

CREACIÓ DE LIMNÍMETRE AUTOMÀTIC PER MARESMES NATURALS

POSSIBLES TITULACIONS

- Grau en Enginyeria de Sistemes i Serveis de Telecomunicacions
- Grau en Enginyeria Elèctrica
- Grau en Enginyeria Electrònica Industrial i Automàtica

QUÈ

El monitoratge de les zones humides, com les llacunes litorals de Torredembarra, és complex a causa de la seva dinàmica variable i la necessitat de controlar múltiples paràmetres, com la conductivitat, l'oxigen dissolt, la temperatura i el volum d'aigua. Aquestes llacunes reben aigua de diverses fonts, incloent-hi la pluja, l'escorrentia, els bombaments artificials i la influència marina, fet que en dificulta el seguiment precís. Un control detallat requeriria una gran inversió de temps i recursos. Disposar d'un sistema de monitoratge a distància, almenys per mesurar el nivell d'aigua de cadascuna de les llacunes, permetria optimitzar recursos i millorar l'eficiència del seguiment.

COM

Proposem a l'estudiantat que pugui desenvolupar un model d'aparell estanc capaç d'enregistrar (i potser enviar) les dades de manera continua de l'alçada de l'aigua de la llacuna on s'instal·la.



COOPERACIÓ ACTIVA AL CAMP DE TARRAGONA I TERRES DE L'EBRE

- Cooperació Activa al Camp de Tarragona i Terres de l'Ebre és una entitat de cooperació internacional creada el 2014, amb una trajectòria consolidada en projectes de desenvolupament comunitari a les zones rurals del Senegal. Treballa des d'un enfocament de cooperació simètrica i lideratge local, acompanyant cooperatives agroramaderes i de dones per reforçar les seves capacitats organitzatives i de gestió



DIGITALITZACIÓ DE COOPERATIVES RURALS AL SENEGAL

POSSIBLES TITULACIONS

- Grau en Enginyeria Informàtica
- Grau en ADE
- Grau en Economia
- Grau en Gestió d'Empreses

QUÈ

Les cooperatives rurals amb què treballa l'entitat es troben en un procés de creixement, però no disposen d'eines digitals bàsiques ni de protocols per gestionar adequadament les seves tasques administratives. Aquesta manca dificulta la transparència, l'eficiència i la sostenibilitat interna. En un entorn rural amb pocs recursos i escassa infraestructura tecnològica, la digitalització pot millorar la gestió cooperativa, però només si s'aplica de manera progressiva i adaptada a les capacitats locals. Per això, les cooperatives necessiten eines senzilles, materials formatius i pautes d'ús que facilitin una apropiació real per part de les persones responsables. El projecte respon a aquesta necessitat impulsant processos de digitalització accessibles i sostenibles, amb l'objectiu de reforçar les capacitats locals, enfortir el cooperativisme i afavorir el desenvolupament comunitari a les zones rurals del Senegal on es treballa.

COM

L'estudiantat desenvoluparà un servei d'acompanyament tècnic i metodològic orientat a la digitalització bàsica de la gestió cooperativa, en coordinació amb l'equip tècnic del projecte i les persones responsables de la gestió administrativa local. El projecte inclou analitzar les necessitats reals de les cooperatives i convertir-les en requisits funcionals simples. Es dissenyaran fluxos de treball bàsics i plantilles digitals adaptades al context rural. També s'elaboraran manuals i protocols d'ús perquè les eines digitals siguin fàcilment aplicables. A més, es crearan materials visuals i pedagògics per reforçar la capacitat de la tècnica administrativa local. Tot plegat contribuirà a sistematitzar processos i millorar la sostenibilitat de la gestió cooperativa.

FUNDACIÓ LA MUNTANYETA- CEELA MUNTANYETA

La Fundació La Muntanyeta tenim per objecte principal la defensa dels drets de les persones afectades de paràlisi cerebral i/o etiologies similars de les comarques de Tarragona. A més, defensem la garantia de l'exercici d'aquests drets, de la promoció de l'oferiment de tots els serveis necessaris per la seva educació, atenció a la salut, allotjament i convivència, formació genèrica i específica, inserció social, inserció laboral, el gaudiment de l'esport, l'oci i el temps de lleure.



DISSENY D'UN PATI ESCOLAR DESTINAT A L'ESBARJO D'ALUMNES AFECTATS AMB PLURIDISCAPACITAT

POSSIBLES TITULACIONS

- Grau en Arquitectura
- Grau en Enginyeria Mecànica

QUÈ

La creació d'un pati escolar adaptat per a una escola d'educació especial amb alumnes amb pluridiscapacitat és una necessitat fonamental per garantir el seu desenvolupament integral i la seva inclusió efectiva. Un espai exterior adaptat proporciona oportunitats per al desenvolupament psicomotriu, afavorint l'exercici físic, la coordinació i l'equilibri. Els materials i estructures accessibles permeten als alumnes experimentar el joc lliure i dirigit, promovent la seva autonomia i autoestima. A més, el pati escolar és un espai privilegiat per a la socialització. Mitjançant el joc compartit i les activitats cooperatives, els infants poden establir relacions amb els seus iguals, fomentant habilitats socials i emocionals essencials per a la seva vida quotidiana.

COM

Un pati escolar en una escola d'educació especial per a alumnes amb pluridiscapacitat ha de ser un espai inclusiu, segur i estimulant, que respongui a les necessitats diverses dels infants. Cal dissenyar-lo amb elements que promoguin el joc lliure, la interacció social i el desenvolupament sensorial i motor. Els camins i zones de joc han de ser amplis i amb paviments continus i antilliscants per facilitar el pas de cadires de rodes i caminadors. Pel que fa als elements de joc, és recomanable incloure estructures multisensorials amb materials de diferents textures, colors i sons. Els panells sensorials, els circuits motrius adaptats i els gronxadors amb suport corporal són opcions ideals. A més, les zones de sorra, aigua i materials naturals poden oferir experiències tàctils enriquidores. Finalment, la presència de vegetació i elements naturals pot aportar beneficis emocionals i cognitius. Els jardins sensorials amb plantes aromàtiques, fonts d'aigua i elements interactius fomenten la connexió amb la natura.



FUNDACIÓ PERE MATA

Basem les nostres actuacions en el servei a l'assistència a les persones afectades per trastorns mentals, discapacitats o dependents per tal d'aconseguir la seva integració comunitària, millorar la qualitat de vida, així com, el seu benestar individual.



DISSENY D'UN PLA DE DESENVOLUPAMENT SOSTENIBLE

POSSIBLES TITULACIONS

- Grau en Arquitectura
- Grau en Geografia, Anàlisi Territorial i Sostenibilitat
- Màster en Enginyeria Ambiental i Sostenibilitat Energètica

QUÈ

Voldríem fer un pas més cap a la responsabilitat ambiental com a entitat. Estem estudiant la possibilitat de la certificació ISO 14001 de sistemes de gestió ambiental, però ens interessaria poder elaborar un projecte més ampli a l'entitat, que posteriorment poguéssim certificar.

COM

Necessitaríem un pla de desenvolupament sostenible que pugui orientar-nos en quines mesures hauríem de tenir en compte i com implementar-les als diferents centres de l'entitat.



ASSOCIACIÓ NATURAL ART REEF

- Natural Art Reef (NAR) és una associació sense afany de lucre que genera solucions ecològiques amb un impacte positiu en la conservació i regeneració del medi marí. Ens especialitzem en l'àmbit científic, de gestió, enginyeria i formació. Durant 20 anys hem desenvolupat i provat amb èxit una metodologia ecològica i innovadora aplicada mitjançant la creació de biòtops artesanals que actuen com a impulsor dels ecosistemes marins.

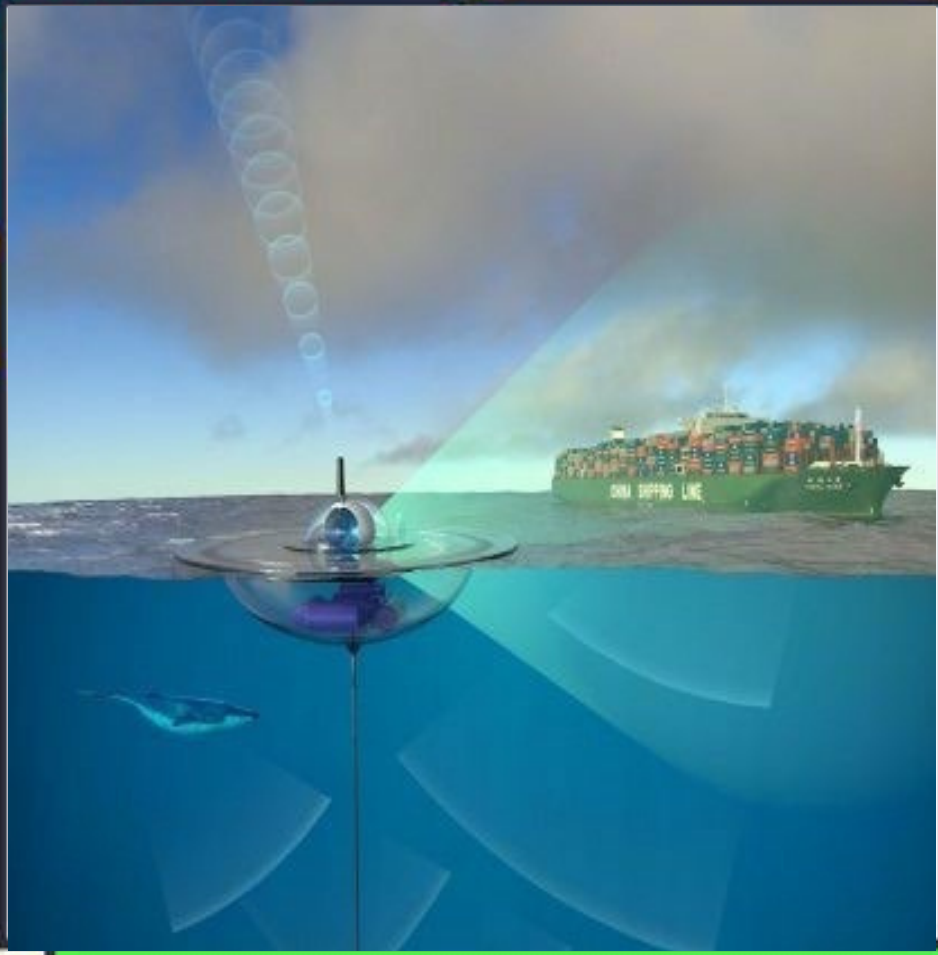

DISSENY O DESENVOLUPAMENT D'UNA ESTACIÓ DE RECOLLIDA DE DADES OFF-SHORE

POSSIBLES TITULACIONS

- Doble titulació de grau en Enginyeria Biomèdica i en Enginyeria de Sistemes i Serveis de Telecomunicacions
- Màster en Enginyeria Ambiental i Sostenibilitat Energètica

QUÈ

El disseny d'una estació de recollida de dades *off-shore* per a monitorar paràmetres oceànics com temperatura, el corrent o el pH és necessari per recollir dades de manera continuada i fiable i ajudar en la gestió sostenible dels recursos marins. Aquesta estació inclouria la instal·lació de sensors oceànics, dispositius de comunicació per transmetre dades a terra, fonts d'energia renovable per a l'autosuficiència energètica i sistemes d'emmagatzematge i processament de dades.

COM

Es busca obtenir el disseny o demo d'una plataforma flotant que albergui els sensors necessaris i equips de comunicació. S'implementarien sistemes de generació d'energia renovable, com panells per garantir l'autosuficiència energètica de l'estació. Desenvolupament d'un protocol de transmissió de dades eficient i segur per enviar les dades recollides des de l'estació *off-shore* a un centre de processament a terra.



FUNDACIÓ APRODISCA

Som una entitat social sense ànim de lucre declarada d'utilitat pública que acompanyem a les persones amb discapacitat intel·lectual i/o afectació de la seva salut mental i/o trastorn del desenvolupament en els seus processos de vida independent.



ESTUDI DE L'APLICACIÓ DE LA INTEL·LIGÈNCIA ARTIFICIAL EN L'ÀMBIT SOCIAL

POSSIBLES TITULACIONS

- Grau en Enginyeria de Sistemes i Serveis de Telecomunicacions
- Grau en Enginyeria Informàtica
- Màster en Enginyeria de la Seguretat Informàtica i Intel·ligència Artificial
- Màster en Intel·ligència Artificial

QUÈ

La Intel·ligència artificial és un àmbit que encara no hem explorat a la nostra entitat, però identifiquem el seu potencial per optimitzar processos, crear eines predictives i millorar la qualitat de vida de les persones amb discapacitat.

COM

Proposem dur a terme un estudi per analitzar les possibles aplicacions de la IA en el nostre context, identificant les eines disponibles i la seva viabilitat per agilitzar procediments i oferir un millor acompanyament a les persones en el seu projecte vital.



FUNDACIÓ QUAVI

- La Fundació Quavi és una entitat social sense ànim de lucre que acompanya persones amb discapacitat, persones amb malaltia mental i persones grans en l'exercici dels seus drets, la presa de decisions i el desenvolupament del seu projecte de vida



IA APLICADA A LES MESURES DE SUPORT

POSSIBLES TITULACIONS

- Grau en Enginyeria Informàtica
- Màster en Enginyeria de la Seguretat Informàtica i Intel·ligència Artificial
- Màster en Enginyeria Computacional i Matemàtica

QUÈ

Necessitem explorar l'aplicació de la intel·ligència artificial als serveis de mesures de suport, amb l'objectiu de millorar l'accessibilitat a la informació i l'eficiència professional. Es planteja el desenvolupament d'una eina basada en IA, com ara un chatbot informatiu per a persones assistides i famílies que contacten amb la fundació, o bé una eina de suport a l'equip de professionals que faciliti la identificació de recursos socials, sanitaris i comunitaris del territori.

COM

El projecte partirà de la detecció de necessitats reals de l'entitat i de les persones assistides. L'alumne/a analitzarà possibles solucions d'IA ètiques i accessibles, definirà els casos d'ús i dissenyarà un prototip funcional. El treball es farà en coordinació amb l'equip professional, garantint criteris de confidencialitat, protecció de dades i utilitat real en l'àmbit de les entitats que gestionen mesures de suport a la capacitat jurídica.

TALLER BAIX CAMP

- Posem tots els mitjans al nostre abast per a buscar i gestionar serveis de qualitat atenent sempre a les demandes i necessitats de les persones amb diversitat intel·lectual i de les seves famílies, oferint els suports necessaris per a aconseguir la màxima integració social, laboral i personal.



NOVES APLICACIONS DE LA REALITAT VIRTUAL EN L'ÀMBIT DE LA DISCAPACITAT INTEL·LECTUAL

POSSIBLES TITULACIONS

- Grau en Enginyeria Informàtica
- Màster Universitari en Tecnologia Educativa: e-Learning i Gestió del Coneixement

QUÈ

A la nostra entitat comptem amb ulleres de Realitat Virtual i un espai específica per al seu ús. Tot i això, considerem que aquest recurs té moltes possibilitat si es pot aprofitar molt més.

COM

Busquem suport per optimitzar-ne l'ús i explorar noves aplicacions adaptades a persones amb discapacitat intel·lectual, com jocs, activitats senzilles o escenaris gratuïts que pugui aportar valor terapèutic, educatiu o lúdic.



FUNDACIÓ QUAVI

- La Fundació Quavi és una entitat social sense ànim de lucre que acompanya persones amb discapacitat, persones amb malaltia mental i
- persones grans en l'exercici dels seus drets, la presa de decisions i el desenvolupament del seu projecte de vida

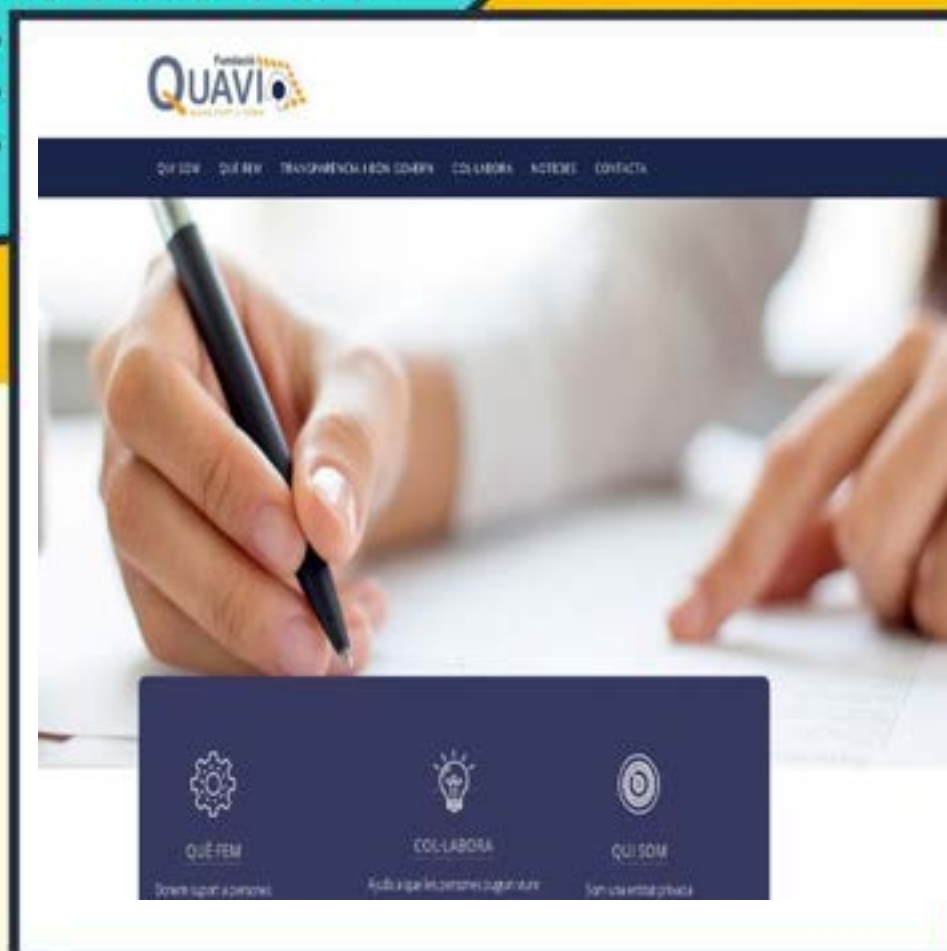

PROPOSTA WEB CORPORATIVA I ACCESSIBLE

POSSIBLES TITULACIONS

- Grau en Enginyeria Informàtica

QUÈ

La nostra entitat està treballant per arribar a més persones que puguin necessitar mesures de suports i serveis d'acompanyament. Per això necessitem una proposta d'actualització integral de la pàgina web de l'entitat, tant pel que fa al contingut com a l'estructura i el disseny. L'objectiu és disposar d'una web corporativa clara, accessible i alineada amb els valors de l'organització, que millori el posicionament als cercadors (SEO) i faciliti arribar a més persones, famílies, professionals i agents del territori. També es vol reforçar la comunicació de la tasca social i dels serveis que oferim.

COM

El projecte es desenvoluparà a partir d'una anàlisi de la web actual, del públic objectiu i de webs de referència del sector social. L'alumne/a, en coordinació amb l'entitat, elaborarà una proposta de nova estructura, millora de continguts i criteris bàsics de SEO i usabilitat. El resultat serà un document o prototip aplicable, realista i adaptat a una fundació de suport.

FUNDACIÓ APRODISCA

Som una entitat social sense ànim de lucre declarada d'utilitat pública que acompanyem a les persones amb discapacitat intel·lectual i/o afectació de la seva salut mental i/o trastorn del desenvolupament en els seus processos de vida independent.

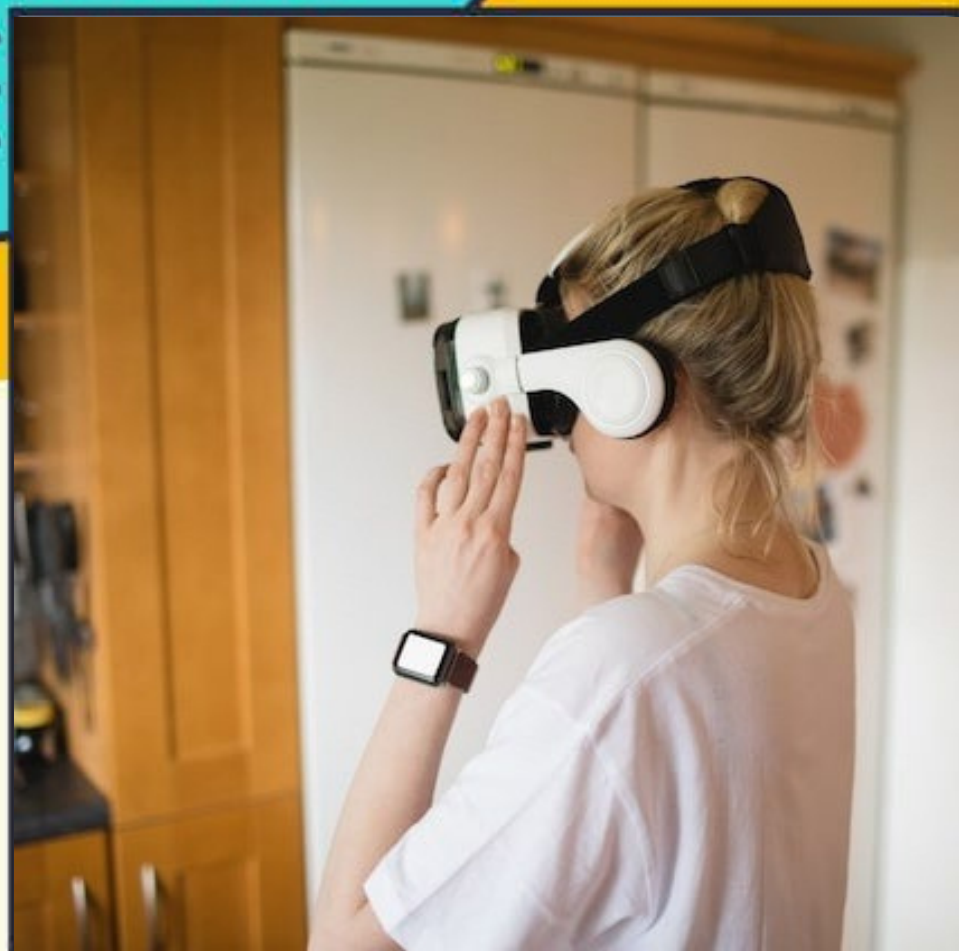

SIMULADOR DE REALITAT VIRTUAL PER A LA INCLUSIÓ LABORAL DE PERSONES AMB DISCAPACITAT

POSSIBLES TITULACIONS

- Grau en Enginyeria de Sistemes i Serveis de Telecomunicacions
- Grau en Enginyeria Informàtica

QUÈ

Les persones que acompanyem necessiten entrenar les seves habilitats laborals per adaptar-se als diferents llocs de treball als quals opten. Actualment, disposem de simuladors físics per a algunes de les ocupacions més comunes, però ens trobem amb dificultats per recrear altres entorns laborals menys freqüents o de reproducció complexa.

COM

Proposem el desenvolupament d'una aplicació informàtica basada en realitat virtual que actuï com a simulador virtual. Aquesta eina permetria a les persones amb discapacitat entrenar i millorar les seves competències laborals en un entorn immersiu i adaptat a diferents perfils professionals.



FUNDACIÓ PRIVADA ONADA

- La Fundació Privada Onada és una entitat d'iniciativa social, sense ànim de lucre, que treballa per millorar la qualitat de vida de les persones amb més dificultats de la comarca del Tarragonès



SISTEMA ALTERNATIU I AUGMENTATIU DE LA COMUNICACIÓ PER SMARTPHONE

POSSIBLES TITULACIONS

- Grau en Enginyeria de Sistemes i Serveis de Telecomunicacions
- Grau en Enginyeria Informàtica

QUÈ

Generar un programa o aplicatiu que permeti emprar els sistemes alternatius i augmentatius de comunicació (SAAC) mitjançant el dispositiu mòbil o smartphone, facilitant-ne l'accessibilitat i el seu ús, per a persones amb necessitats extenses de suport.

COM

Creació del programari o aplicatius que permeti l'ús dels pictogrames a través dels telèfons intel·ligents.



FUNDACIÓ LA MUNTANYETA- RESIDENCIA TRÈVOL

- La Fundació La Muntanyeta tenim per objecte principal la defensa dels drets de les persones afectades de paràlisi cerebral i/o etiologies similars de les comarques de Tarragona. A més, defensem la garantia de l'exercici d'aquests drets, de la promoció de l'ofertament de tots els serveis necessaris per la seva educació, atenció a la salut, allotjament i convivència, formació genèrica i específica, inserció social, inserció laboral, el gaudiment de l'esport, l'oci i el temps de lleure.



SISTEMA DE GAMIFICACIÓ PER A LA REHABILITACIÓ MOTRIU I COGNITIVA

POSSIBLES TITULACIONS

- Grau en Ciències de l'Activitat Física i l'Esport (EUSES)
- Grau en Fisioteràpia
- Grau en Psicologia
- Grau en Enginyeria de Sistemes i Serveis de Telecomunicacions
- Grau en Enginyeria Mecànica

QUÈ

Per al desenvolupament d'un sistema de gamificació per a la rehabilitació motriu i cognitiva, necessitem coneixements en rehabilitació terapèutica, disseny de videojocs adaptats i gamificació, amb l'objectiu de crear una experiència motivadora per als usuaris amb paràlisi cerebral. També serà necessari disposar de tecnologia adequada, com ordinadors, sensors de moviment o dispositius interactius, que permetin adaptar els videojocs a les necessitats de cada usuari. A més, serà essencial comptar amb avaluacions prèvies sobre les capacitats motores i cognitives dels usuaris per garantir una personalització efectiva del sistema.

COM

El projecte es pot desenvolupar mitjançant un treball interdisciplinari entre estudiants de diferents disciplines:

- Definir estratègies per augmentar la motivació i adaptar la dificultat dels jocs a les necessitats cognitives dels usuaris.
- Determinar els exercicis motrius que es poden integrar en els videojocs, assegurant que siguin beneficiosos per a la rehabilitació.
- Desenvolupar el programari i el disseny del joc ,incloent-hi sistemes de recompenses per fomentar la participació activa.

Aquesta col·laboració permetrà la creació d'un sistema de gamificació adaptat que transformi la rehabilitació en una experiència més motivadora i efectiva per als usuaris amb paràlisi cerebral.



FUNDACIÓ LA MUNTANYETA – SERVEI TERÀPIA OCUPACIONAL

- La Fundació La Muntanyeta tenim per objecte principal la defensa dels drets de les persones afectades de paràlisi cerebral i/o etiologies similars de les comarques de Tarragona. A més, defensem la garantia de l'exercici d'aquests drets, de la promoció de l'oferiment de tots els serveis necessaris per la seva educació, atenció a la salut, allotjament i convivència, formació genèrica i específica, inserció social, inserció laboral, el gaudiment de l'esport, l'oci i el temps de lleure.



TECNOLOGIA ACCESSIBLE: ACOSTANT EL MÓN DIGITAL A LES PERSONES AMB PLURIDISCAPACITAT

POSSIBLES TITULACIONS

- Grau en Enginyeria de Sistemes i Serveis de Telecomunicacions

QUÈ

Necessitem dispositius tecnològics adaptats que permetin una comunicació accessible per a persones amb pluridiscapacitat, com tauletes amb programes de comunicació alternativa i augmentativa, polsadors i sistemes de veu.

COM

Estudi per identificar diferents dispositius tecnològics accessibles per persones amb pluridiscapacitat, que responguin a les necessitats dels usuaris del centre.



ÍNDEX D'ENTITATS

Ajuntament de Tortosa – Procés comunitari de Tortosa
Associació Atzavara-arrels
Associació Aurora – Salut Mental, Territori i Paisatge
Associació d'Amics de la Colla Jove Xiquets de Tarragona
Associació d'Asperger-TEA del Camp de Tarragona – ASPERCAMP
Associació de Comerciants de la Vall de l'Arrabassada
Associació de Familiars d'Infants i Joves amb Càncer de Tarragona – AFANOC
Associació de Familiars d'Alzheimer de les Terres de l'Ebre – AFATE
Associació de Familiars i Malalts d'Alzheimer de Tarragona – AFA
Associació de Professionals i Estudiosos en Llengua i Literatura Catalanes- APELLC
Associació Families Abusos Sexuals Infantil Tarragona - AFASIT
Associació Ment i Salut – La Muralla
Associació Quilòmetre Zero
Centre de Noves Oportunitats del Camp de Tarragona
Cooperació Activa al Camp de Tarragona i Terres de l'Ebre
Cooperativa Reboll
Down Tarragona
Federació Catalana de Voluntariat Social
Federació de la Xarxa de Cooperació al Desenvolupament del sud de Catalunya
Finançament Ètic i Solidari - FETS
Fundació Aprodisca
Fundació Estela per a la Discapacitat
Fundació La Muntanyeta – CEELA La Muntanyeta
Fundació La Muntanyeta – Residència Trèvol
Fundació La Muntanyeta – Servei Teràpia Ocupacional
Fundació la Nineta dels Ulls
Fundació Pere Mata
Fundació Privada Ginac
Fundació Privada Onada
Fundació Quavi
Fundació Santa Teresa del Vendrell
Grup d'Esplai Blanquerna
Grup d'Estudi i Protecció dels Ecosistemes Catalans – GEPEC-EdC
Institut Municipal d'Educació de Tarragona – IMET
LaCoordi – Coordinadora Catalana pel Comerç Just
L'Escamot Cooperativa
Natural Art Reef Association
Open Arms
Taller Baix Camp



UNIVERSITAT ROVIRA i VIRGILI
Oficina d'Igualtat i Compromís Social

Universitat Rovira i Virgili
Programa d'Aprenentatge Servei

Tel.: 977 558 665

aps@urv.cat

www.urv.cat/aprenentatgeservei

